

RELATÓRIO

ATIVIDADES

2023

A CIDADE
QUE QUEREMOS



ASSOCIAÇÃO
FLORIPAMANHÃ

2023

www.floripamaha.org

Sumário

01

Palavra do
Presidente

02

Quem somos

03

Destaques

04

Eixo Economia
Criativa

05

Eixo Qualificação
Urbana

06

Eixo Promotor de
Estudos e
Pesquisas

07

Eixo Articulação
Institucional

08

Dodumentos
Contábeis

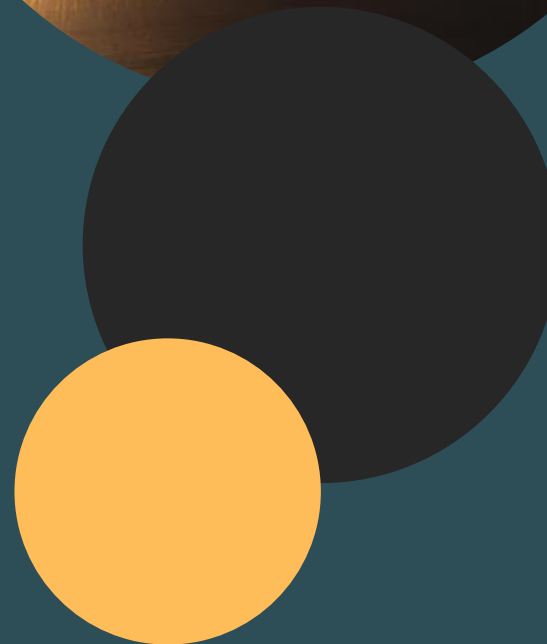

01

"A resiliência de todos os nossos companheiros nos propósitos que norteiam e que é a razão de ser da nossa instituição, foi a marca do nosso trabalho no ano de 2023."



Mensagem do Presidente

A resiliência de todos os nossos companheiros nos propósitos que norteiam e que é a razão de ser da nossa instituição, foi a marca do nosso trabalho no ano de 2023.

A maneira ética, desprovida de qualquer interesse individual, com que nossos associados se dedicaram às causas, que a médio ou longo prazo vão retratar cenários de desenvolvimento sustentável da nossa querida Florianópolis, agora já com tentáculos que olham para os problemas comuns da região metropolitana, nos fazendo sempre presentes nas discussões em busca de soluções em benefício de toda essa comunidade, será sempre elogiável.

É em razão desse trabalho, sério e honesto, que FloripAmanhã conquistou uma representatividade baseada na credibilidade perante órgãos e agentes públicos, iniciativa privada dos mais variados segmentos e da sociedade, valor este que nos sustenta e nos move.

Como Presidente desta valorosa associação, orgulhoso pelo trabalho desenvolvido neste exercício de 2023, retratado neste relatório, resta-me agradecer a todos os colegas, na certeza de que jamais esmoreceremos frente as dificuldades.

Jaime de Souza

QUEM SOMOS

A Associação FloripAmanhã foi fundada em 17 de agosto de 2005 e tem por finalidade contribuir para a melhoria da qualidade de vida das pessoas que moram em Florianópolis e região metropolitana, incluindo a preservação e promoção dos bens materiais e imateriais dos seus municípios, defendendo e criando cenários para tornar as cidades mais humanas, inteligentes e desenvolvidas de maneira sustentável, podendo agir de forma colaborativa com outras organizações públicas ou privadas.

Reconhecimentos:

- 07 de maio de 2007: Utilidade Pública Municipal (Lei nº 7323/2007),
- 02 de abril de 2008: Utilidade Pública Estadual (Lei nº 14.390/2008);

A FloripAmanhã nasceu da iniciativa de cidadãos conscientes, de diferentes setores, preocupados com o futuro de Florianópolis, que desejam uma cidade cada vez mais preservada, planejada, inovadora e segura.

VISÃO

“Ser reconhecida como a Instituição de referência na articulação para o desenvolvimento sustentável”.

Floripa, Cidade Criativa!

As cidades preocupadas com a qualidade de vida aliam três fortes vocações: beleza natural, cultura e alta tecnologia. São ferramentas-chave para o desenvolvimento sustentável.

Florianópolis tem tudo isso!



MISSÃO

“Contribuir com estratégias para o desenvolvimento sustentável e construção da cidadania e do bem-estar social”.

FUNDADORES

Em 17 de agosto de 2005, assinaram
como Fundadores da Associação
FloripAmanhã:

Alaor Francisco Tissot

Alfeu Luiz Abreu

André Freyesleben Ferreira

Heraldo Blum S. Thiago

Rainoldo Uessler (*In Memoriam*)

Teodoro Rogério Vahl (*In Memoriam*)



BENEMÉRITOS

Antonio Marius Zuccarelli Bagnati

Estanislau Emílio Bresolin (*In Memoriam*)

Hamilton Peluso

Hélio da Silva Leite Júnior

Lorena Morrudo Babot

Silvia Ribeiro Lenzi

Sindicato de Hotéis, Restaurantes,
Bares e Similares de Florianópolis -
SHRBS

DIRETORIA EXECUTIVA Gestão 2022-2023

Presidente:
Jaime de Souza

Vice presidente:
Salomão Mattos Sobrinho

Diretor Administrativo:
Carlos Berenhauer Leite

Diretor Administrativo Adjunto:
Max Thiermann

Diretora Financeira:
Solange Natalina Borguesan

Diretor Financeiro Adjunto:
Hamilton Peluso

Diretor de Comunicação:
Daniel Carlos Andrade de Araújo

Diretor de Comunicação Adjunto:
Gilberto João Kleinübing

Diretor Jurídico:
Jaime de Souza(respondendo)

CONSELHO FISCAL Gestão 2022-2023

TITULARES

Aliator Silveira
Paulo Roberto Rocha
Otávio Ferrari Filho.

SUPLENTES

Ivo Sostizzo
Carlos Cezar Stadler
Ney Walmor Hubener (In Memoriam)



CONSELHO CONSULTIVO Gestão 2022-2023

Alaor Tissot

Anita Pires

Aliator Silveira

Elizenia Prado Becker

Joaquim Nobrega - Presidente

Karin Verzbickas

Marius Bagnatti

Neri dos Santos

COORDENADORES DE GRUPOS DE TRABALHO

Revitalização de Espaços
Públicos e Meio Ambiente
(REVIT):

Salomão Mattos Sobrinho

Rede de Economia Criativa:
Otávio Ferrari Filho e Carlos
Roberto de Rolt

Agenda 2030/2040/ 2050:
Neri dos Santos

Ver a Cidade(RAPI):
Ivo Sostizzo

Saneamento:
José Luiz Neto Menezes



NOSSA EQUIPE



MARCIA REGINA TESCHNER
Gerente executiva



ANDREA PESSI MARTINS COSTA
Auxiliar Administrativa



ROGÉRIO MOSIMANN
Infomídia Comunicação e Marketing Digital
Assessoria de Comunicação e mídias digitais



VANESSA AMARANTES
Amarante Comunicação
Assessoria de Imprensa



ASSOCIADOS



Alaor Tissot
Aliator Silveira
André Schmitt (in memorian)
Ângelo Savini Filho
Anita Maria Silveira Pires
Arboran atividades paisagísticas e meio Ambiente Ltda
Aroldo Boschetti Soster
Beiramar Shopping
Bry Tecnologia
Carlos Alberto Schneider
Carlos Berenhauser Leite
Carlos Cezar Stadler
Casas da Água Materiais de Construção LTDA
Clínica Imagem Centro de Diagnóstico Medico Ltda
Consórcio Fênix
Comitê para Democratização da Informática (CPDI)
Costa Norte Hotéis Ltda
Costão do Santinho Turismo e Lazer LTDA
D/Araújo Comunicação
Dalton Heros Malucelli Jr
Daniel Carlos Andrade de Araújo
Dilva Roesner Lino
Dora Maria Orth
Eduardo Moreira da Costa
Elizenia Prado Becker
Empreendimentos Imobiliários Zita Ltda
Estevão Roberto Ribeiro
Eugenio Raulino Koerich S.A Com. e Ind.
Fábio Gadotti
Gerson Luiz Joner da Silveira
Gilberto Kleinubing
Gilson Borghesan Primo
Habitatul Empreendimentos Imobiliários
Helane Cunha Schondermark
Hospital Baia Sul S.A
Hélio da Silva Leite Junior

Hélio da Costa Bez (in memorian)
Ivo Sostizzo
JC Concierge & Eventos
Jaime de Souza
João Henrique Blasi
Joaquim Inácio Campos Nóbrega Júnior
José Luiz Netto Menezes
Julia Menezes
Karin Verzbickas
Karin Von Der Hayde
Luiz Alberto Silveira
Luiz Henrique Gevaerd
LZ Comércio e Representações Ltda
Marcus José Rocha
Maria Cândida de Assis Horn
Mario Correa de Sá Benevides
Maria Lucia Camargo Silva (in memorian)
Maryanne Terezinha Mattos
Max Thiermann
Metrópolis - Empresas de Transporte de Passageiros
MPB Saneamento Ltda
Narbal de Souza Correa
Neri dos Santos
Ney Walmor Hubener (in memorian)
Norbeto Schaefer
Norton Makowiecky
Odilon Figueiredo Monteiro
ORSITEC Assessoria Contábil e Empresarial
Otávio Ferrari Filho
Paulina Romi de Liz
Paulo Roberto Rocha
Pedro Carlos Rasia
Rafael Irani da Silva
Rainoldo Uessler (In Memorian)
Raul Zucatto
Regina Dittrich

ASSOCIADOS

Roberto Costa
Roberto Borba
Rode Anélia Martins
Rodrigo Titericz
Sindicato das Escolas Particulares de Santa
Catarina - SINEPE/SC
Salomão Mattos Sobrinho
Savini & Praxis Treinamento e Eventos
Sérgio Luiz Gargioni
Sindicato das empresas de publicidade exterior do
Estado - SEPEX/SC
Solange Natalina Borghesan
Soraya Tonelli Machado
Souvenir Brasil
Sunset Floripa
Valdeci Sagaz
Vinicius de Luca Filho
Walter Osli Koerich
Wenceslau Jerônimo Diotallevy
WOA Empreendimentos Imobiliários Ltda



NOSSA MAIOR RIQUEZA: NOSSO CAPITAL HUMANO



Gratidão aos nossos voluntários por dedicarem seu tempo e energia para tornar Florianópolis um lugar melhor para todos.

O trabalho voluntário é de extrema importância para a sociedade, pois é uma das formas mais eficazes de promover a solidariedade, o bem-estar coletivo e a melhoria da qualidade de vida das pessoas. Por meio do trabalho voluntário, é possível atender às necessidades de diversas comunidades e grupos sociais, desde os mais até aqueles que buscam por oportunidades de desenvolvimento pessoal e profissional.

Além disso, o trabalho voluntário é uma oportunidade única para os indivíduos colocarem na prática suas habilidades e conhecimentos em prol do bem comum, o que pode resultar em um enorme crescimento pessoal e profissional. O voluntariado também é uma forma de construir redes de relacionamento, ampliar a visão de mundo e adquirir novas competências, como liderança, trabalho em equipe e empatia. Portanto, o trabalho voluntário é uma atividade que contribui não apenas para a sociedade, mas também para o desenvolvimento pessoal de cada voluntário envolvido.

"O trabalho voluntário é uma forma valiosa de doar tempo e habilidades para causas que nos importam, criando um impacto positivo na comunidade e envolvendo não só a vida dos beneficiários, mas também a nossa própria."

NOSSOS OBJETIVOS

- Trabalhar para fazer de Florianópolis, e da Grande Florianópolis, um ambiente economicamente desenvolvido, socialmente justo, e ecologicamente sustentável, estimulando a preservação de seu patrimônio cultural e natural;
- Promover a cultura de planejamento e de desenvolvimento urbano, estimulando as vocações regionais;
- Estimular a cooperação público privada, o sentimento de cidadania, o compromisso com o desenvolvimento sustentável com geração de riqueza e o bem estar social;
- Estimular a implantação da Legislação do gerenciamento costeiro no que se refere ao Projeto Orla e do plano de ordenamento náutico de Florianópolis ;
- Estimular e contribuir com projetos que destaquem conceitos de inovação, criatividade e cidade inteligente, como forma de bem estar social e qualidade de vida de Florianópolis ou da Região da Grande Florianópolis;
- Contribuir para a construção e conscientização da importância do planejamento, do desenvolvimento territorial e urbano, social, cultural, econômico e ambientalmente responsável, sem limite de fronteiras geopolíticas, através da promoção, desenvolvimento, implantação e execução de programas e projetos voltados a estes objetivos;
- Fomentar, acompanhar a execução e avaliar políticas públicas de interesse comum da população relacionadas com a finalidade e os objetivos da Associação;
- Participar de debates e controle social do planejamento e execução do orçamento público nas esferas estadual e municipal;
- Articular, contribuir, acompanhar a execução e avaliar estudos, programas, projetos, eventos e movimentos do terceiro setor;
- Exercer papel relevante nas decisões e no controle social das atividades governamentais de interesse público, por meio da ocupação de espaços reservados para organizações do terceiro setor em conselhos, comissões, movimentos, etc.;
- Realizar ou participar de iniciativas solidárias de apoio e arrecadação de fundos para ações emergenciais em benefício de setores mais vulneráveis;
- Incentivar, junto às organizações públicas, as práticas do novo conceito de administração denominado “Nova Governança Pública” e contribuir para o seu aperfeiçoamento;
- Promover e apoiar atividades de relevância pública e social, relacionadas com a finalidade e os objetivos da Associação.
- Promover, institucionalmente, a proteção do meio ambiente, ao consumidor, à ordem econômica, à livre concorrência, ao patrimônio artístico, estético, histórico, turístico e paisagístico.
- Apoiar e contribuir para o desenvolvimento tecnológico e a inovação para a economia criativa e a sustentabilidade;
- Fomentar ensino, pesquisa científica e tecnológica;
- Promover e administrar projetos que colaborem com o empreendedorismo inovador e a oferta de mão de obra qualificada;
- Apoiar fundações, institutos, incubadoras, aceleradoras e outras iniciativas que visem fortalecer a inovação.



DESTAQUES



30/01 - Praça Tancredo Neves finalmente será revitalizada

Essa é uma conquista que merece ser comemorada. Um espaço tão nobre e de grande significado para nossa cidade não merecia estar abandonado. A FloripAmanhã conseguiu reavivar e viabilizar um projeto que estava engavetado há muitos anos



20/03 - FloripAmanhã participa do Tradicional almoço anual com o Prefeito

O Floripa Sustentável fez um balanço das principais ações que realizou em 2022, bem como apresentou os planos para este ano

Grupo Habitasul será o mantenedor da praça Forte São Luís por cinco anos

Localizada em área nobre de Florianópolis, espaço de convivência com cunho turístico foi construído em seis meses pela empresa

Valéria Loureiro
(reportagem para o 35º)

Após seis meses de obra, o Grupo Habitasul entregou a praça Forte São Luís, na região das Areias Brancas. Mar Nogueira e Mauro Katten, gerente-geral (23). A inauguração da praça a partir da inauguração da praça no dia 20 de novembro da cidade é uma honra para a equipe. "Florianópolis é um espaço de convivência e de lazer para todos. Quando o prefeito Topázio Netto nos convidou para adotar a praça, foi um grande desafio", conta. A partir de agora, a associação também será mantenedora dos 3.000 metros quadrados do

local pelo período de cinco anos. "Esta é uma das estratégias que o Grupo Habitasul adota em Santa Catarina e a Florianópolis tem um lugar muito importante, há vários blocos ali, a oportunidade de desenvolver projetos aqui", destaca Ribes. Cabe ao diretor de regulação do Grupo Habitasul, José Mauro, além de manter todo o equipamento da praça, o Grupo pretende, ao longo dos cinco anos, deixar o local ainda mais agradável. "A praça Forte São Luís tem um cunho turístico muito grande e, como adiantamos, precisamos deixar o espaço ainda melhor do que entregamos". A adoção ocorreu através do programa Adote uma Praça, uma iniciativa da FloripAmanhã em parceria com a prefeitura.



Praça inaugurada em frente à Beira-Mar Norte tem uma fonte que representa o oceano



Governador Jorgeinho Mattos, presidente do Grupo Habitasul, Sérgio Ribes, e a coordenadora de projetos da prefeitura, Zena Becker

Projeto arquitetônico buscou a valorização do local

No local, havia o Forte São Luís da Praia de Itajaí, construído em 1773 para reforçar a segurança da então Vila de Nossa Senhora de Imaculada Conceição de Itajaí. Cerca de 68 anos depois, em 2 de dezembro de 1841, a fortaleza foi a leilão, sendo vendida por um "preço menor do que valia a cantaria de uma porteira", conforme o historiador catarinense

Oswaldo Rodrigues Carballo no livro "As Infâmias da Ilha de Santa Catarina no Brasil Colonial". Após uma longa negociação, a terra foi cedida pelo Instituto em 2008 para construção da praça. O espaço de convivência foi elaborado pelo escritório I&K, da arquiteta Juliana Castro, e desenhado pelo Designer Shopping, que fica

23/03 - Inauguração Praça Forte São Luís no dia do aniversário da cidade

A adoção ocorreu através do programa Adote uma Praça, uma iniciativa da FloripAmanhã em parceria com a prefeitura.

DESTAQUES



22/03 - Publicação do Relatório de Atividade de Florianópolis Cidade UNESCO Da Gastronomia

A cada 4 anos, as cidades que integram a Rede Mundial de Cidades Criativas UNESCO são convidadas a apresentar relatório de atividades. A publicação contempla Contribuição à Gestão Global da Rede, Principais iniciativas implementadas a nível local para alcançar os objetivos da UCCN, Principais iniciativas de implementação através da cooperação Inter-cidade para alcançar os objetivos da UCCN e Plano de ação propostos de 2023 à 2026



22/03 - Lançamento do Encontro Brasileiro das Cidades Criativas UNESCO da Gastronomia

O objetivo geral é conectar a cadeia produtiva, promover o intercâmbio de experiências, conhecimentos, ideias e projetos, para gerar novos negócios, parcerias e cooperação entre as cidades chanceladas, e divulgar as potencialidades e particularidades de cada cidade. O encontro é uma parceria entre Fecomércio, FloripaAmanhã e Prefeitura de Florianópolis.



29/03 - FloripAmanhã recebe selo Signatário 2023

Pelo cumprimento dos compromissos assumidos com o Movimento Nacional ODS Santa Catarina no ano de 2022, a FloripAmanhã recebeu novamente, pelo terceiro ano consecutivo, o selo signatário, renovando assim seus compromissos com os ODS.

DESTAQUES



04/04 - FloripAmanhã solicita restauração da Escola Básica Lauro Muller

Fundada em 22 de maio de 1912, a Escola Básica Lauro Muller é uma das mais antigas do Estado de Santa Catarina. Interditado em 2019, após o Ministério Público apontar situação precária da estrutura, o prédio encontra-se abandonado e é uma preocupação da comunidade local, visto que tem um valor histórico e cultural imensurável. Sensível a esse tema, a FloripAmanhã encaminhou carta a Secretária de Estado da Educação pedindo o restauro da Escola Básica Lauro Muller.



05/07 - Conexão ND recebe Anita Pires

Paulo Alceu conversou com Anita Pires, representante da FloripAmanhã na coordenação do Programa Florianópolis Cidade Criativa Unesco de Gastronomia. A coordenadora falou a respeito da qualidade gastronômica e do selo que certifica restaurantes de Florianópolis.



06/07 - Programa de assessoramento para entidades sociais é lançado na Capital

O programa pretende contribuir para a formalização, profissionalização e sustentabilidade das organizações, especialmente as de idosos, crianças e adolescentes, por meio de apoio, orientação, formações e consultorias nas áreas contábil, jurídica e de assistência social.

DESTAQUES



24/07 - FLORIPA SUSTENTÁVEL ELEGE NOVA COORDENAÇÃO PARA COMANDAR O MOVIMENTO ATÉ 2025

Foi eleito Roberto Costa, representante do FloripAmanhã. Nas coordenações institucionais ficaram responsáveis: Fábio Queiroz (ACIF), Célio Salles (CDL), Leandro "Mané" Ferrari (FORTUR) e Daniel Dimas (SINDUSCON). E como coordenadores setoriais foram eleitos os seguintes membros: Neri dos Santos (Desenvolvimento Econômico), Rode Martins (Inclusão Social), Cássio Taniguchi (Planejamento Urbano e Mobilidade), Emerilson Gil Emerin (Preservação Ambiental) e Rui Gonçalves (Tecnologia e Inovação).



16/08 - FloripAmanhã lançou Agenda Floripa 2030/2040/2050

A FloripAmanhã promoveu um almoço para os associados, conselheiros, parceiros e imprensa para comemorar o aniversário, que é celebrado no dia 17 de agosto. Na ocasião, foi realizado um painel para apresentar a Agenda Floripa 2030/2040/2050



30/08 - Fórum 2050 - Cidades sustentáveis: Saneamento Básico

Evento sobre cidades sustentáveis e saneamento básico com especialistas renomados discutindo soluções para os desafios enfrentados pelas nossas cidades.

DESTAQUES

03

**31/08 - Fórum sobre a Revitalização do Aterro da Baía Sul**

Um evento que discutiu os caminhos e soluções para uma ocupação mais inclusiva, criativa e financeiramente sustentável do local.

**20/09 - Floripa Sustentável buscou inspiração no Retrofit da Europa para regenerar Centro Histórico da Capital**

O objetivo foi buscar referências para implementar um projeto de Retrofit na revitalização da região central de Florianópolis, especialmente o lado leste da Praça XV



09/10 - FloripAmanhã, representada pelo seu presidente Jaime de Souza, marca presença no lançamento da Frente Parlamentar da Segurança Jurídica na Câmara de Vereadores de Florianópolis.

O objetivo que fundamenta a ação visa garantir uma segurança jurídica mais adequada em Florianópolis, de modo que defenda a ordem jurídico-constitucional perante abusos regulatórios sofridos pelo município e seus recorrentes cidadãos. A intenção é que a associação acompanhe, monitore e fiscalize normas influentes.



16/10 - Anita Pires falou sobre o Programa Florianópolis Cidade Criativa UNESCO da Gastronomia

O destaque do programa Estado de Excelência é a entrevista com Anita Pires, reconhecida pela sua dedicação ao planejamento integrado de cidades, a inclusão social e ao desenvolvimento sustentável. Dentre outros temas Anita fala sobre o Programa Florianópolis Cidade UNESCO da Gastronomia, do qual é coordenadora.

DESTAQUES



PARQUE MANGUEZAL DO ITACORUBI
+
ESTUÁRIO FRITZ MÜLLER

20/10 - Constituição de GT Estuário Fritz Muller - Manguezal do Itacorubi

Objetivo criar um Masterplan que Contemple adequada intervenção de proteção e de desenvolvimento sustentável daquele ambiente da sua fauna e flora dando ao cenário fontes de pesquisa e contemplação inclusive turística segundo as melhores práticas existentes no mundo em ambientes e tamanha magnitude e sensibilidades.

“Somente uma gestão compartilhada poderá trazer resultados positivos.”

Jaime de Souza,
presidente da FloripAmanhã

MUNICIPALIZAÇÃO DE RODOVIAS DE FLORIANÓPOLIS

Entidades apoiam mudança de gestão, mas alertam para questão dos recursos.

23/10 - Reportagens Grupo ND expõe as dificuldades enfrentadas pelos usuários das sete SCs de Florianópolis.

Jaime de Souza, presidente da FloripAmanhã, defende que a gestão municipal é a que melhor se encaixa no cenário urbano das rodovias, mas acredita que “somente uma gestão compartilhada é que poderá trazer resultados positivos”. A entidade entende que o município, sozinho, não tem condições financeiras de assumir todas as estradas, o que resultaria em um “desastre”.

👉 Confira a matéria completa do ND no link: <https://ndmais.com.br/.../estado-e-prefeitura-sinalizam.../>



30/10- FloripAmanhã lançou o livro de gastronomia da cidade

A obra “Florianópolis Cidade Criativa Unesco da Gastronomia: a cultura dos sabores da Ilha de Santa Catarina” conta a história da culinária da Capital e traz deliciosas receitas de chefs contemporâneos.

DESTAQUES



O problema da mobilidade na região metropolitana

Joaquim Nóbrega Jr.
Conselheiro da FloripAmanhã
✉ jicjrjr@gmail.com

ND
Opinião do leitor

Grande parte da demanda por transporte público na Capital é proveniente de pessoas que moram fora de Florianópolis, mas aqui trabalham, utilizam serviços, fazem compras, frequentam escolas, e outras atividades. Assim sendo, o problema é metropolitano e a mobilidade deve ser tratada como um sistema metropolitano.

A população de Florianópolis tem aumentado continuamente, e este aumento tende a ser maior com o novo Plano Diretor, que estimula o adensamento urbano e, portanto, a oferta de imóveis para moradias, escritórios e comércio. Isto vai demandar mais serviços de trabalhadores, e parte vai morar fora da cidade.

nas da Capital, a saída é aumentar a velocidade de tráfego do transporte público e desestimular o transporte individual por carros e motos.

Isto implica na necessidade de uma gestão compartilhada do sistema entre governo do Estado e municípios. Este compartilhamento deve ser estruturado e regulado de acordo com o Estatuto da Metrópole, instituído pela Lei Federal nº 13.089/2015.

O governo do Estado de Santa Catarina elaborou em 2014, o Plamus (Plano de Mobilidade Urbana Sustentável da Grande Florianópolis), mas até hoje ele não foi implementado. O Plamus prevê a adoção de um sistema metropolitano integrado, com uma estrutura tronco-alimentadora com linhas troncais dotadas

31/10 - O ND Mais publicou um artigo do presidente do Conselho Consultivo da FloripAmanhã, Joaquim Inácio Campos Nóbrega Júnior, sobre a mobilidade na região metropolitana de Florianópolis. 🚗💬

O autor destaca a crescente demanda por transporte público de pessoas que vivem fora da cidade mas trabalham e realizam atividades locais. Com o aumento populacional previsto no novo Plano Diretor, a solução proposta é uma gestão compartilhada entre governo estadual e municípios, conforme o Estatuto da Metrópole.

Nóbrega Júnior menciona o Plamus de 2014, o qual propõe um sistema integrado com BRTs em faixas exclusivas. Contudo, lamenta a ausência de implementação até o momento e destaca a urgência de ações imediatas, reconhecendo que as soluções adotadas hoje demandarão anos para gerar resultados significativos.

WORKSHOP CONEXÃO



PRAÇA XV A MAR

13 a 17/11 - Workshop discutiu a revitalização da Praça XV

Pensando em mudar esse cenário, foi realizado um Workshop para discutir a revitalização da Praça XV, segundo o conceito CHIS - Cidade mais Humana, Inteligente e Sustentável. A realização é do LabCHIS, laboratório da UFSC, e conta com o apoio da FloripAmanhã.

DESTAQUES



14/11- FloripAmanhã assume mais um papel em prol da sociedade

A entidade voltou a integrar o Conselho Gestor do Fundo para Reconstituição de Bens Lesados.

O FRBL é administrado por um Conselho Gestor composto por representantes de órgãos públicos estaduais, que são permanentes, e entidades civis, que são renováveis a cada dois anos, mediante sorteio público.



23/11- Eleita nova diretoria da Associação FloripAmanhã

Os associados da FloripAmanhã elegeram uma nova diretoria para assumir a gestão da Associação entre 1º de janeiro de 2024 e 31 de dezembro de 2025. A eleição da chapa única conduziu à liderança da entidade o professor Salomão Mattos Sobrinho.

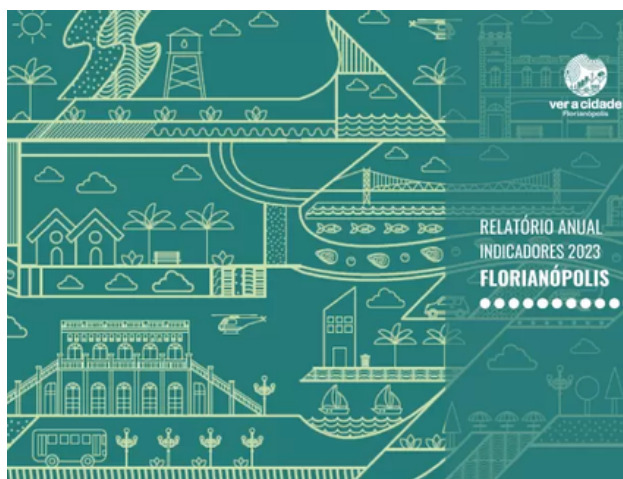

27/11- Raio X de Floripa: FloripAmanhã e parceiros entregam para a prefeitura o Relatório 2023 com os principais avanços e problemas da cidade

O documento, coordenado pela FloripAmanhã, dá visibilidade a 193 indicadores e se baseia na metodologia do Programa Cidades Emergentes e Sustentáveis do BID.

DESTAQUES



Tesouro abandonado - FloripAmanhã
 Artigo de Jaime de Souza Presidente da FloripAmanhã As riquezas encontradas na Ilha de Santa Catarina são...
floripamanha.org

05/12- Artigo: Manguezal do Itacorubi: Tesouro Abandonado

As riquezas encontradas na Ilha de Santa Catarina são significativas e inigualáveis. O desafio é saber se conhecemos, aproveitamos e respeitamos esse patrimônio natural como ele merece, ou se somente o exploramos. Na verdade, duas dessas ações são praticadas a olhos vistos, aproveitar e explorar.



07/12- FloripAmanhã lança pesquisa para descobrir as necessidades dos estabelecimentos gastronômicos da Grande Florianópolis

A entidade, junto com outras instituições, está estruturando um projeto para a valorização do produtor local e a pesquisa servirá para análise de mercado.

A iniciativa é do Programa Florianópolis Cidade Criativa UNESCO da Gastronomia, que constituiu um grupo de trabalho formado por: FloripAmanhã, SENAR, FAESC, UFSC, Epagri, Instância de Governança da Região Turística da Grande Florianópolis, SEBRAE/SC e SENAC/SC, sob a coordenação do Consórcio Intermunicipal da Grande Florianópolis.

EIXO

ECONOMIA CRIATIVA

Coordenadores



Anita Pires
Coordenadora Geral do Programa
Florianópolis Cidade UNESCO da Gastronomia

"A Rede Mundial de Cidades UNESCO da Gastronomia destaca a importância da diversidade cultural e culinária, promovendo a preservação do patrimônio gastronômico e o desenvolvimento sustentável em todo o mundo."



Otávio Ferrari
Coordenador da
Rede de Economia Criativa de Florianópolis

"A Economia criativa é essencial para sustentar a inovação e a diversidade cultural, gerando novas oportunidades de negócios e confiantes para o desenvolvimento sustentável e inclusivo das sociedades."



Designated
UNESCO Creative City
in 2014



Anita Pires
Coordenadora Geral do Programa
Florianópolis Cidade UNESCO da Gastronomia

Em 1º de dezembro de 2014, Florianópolis ingressou na Rede Mundial de Cidades Criativas UNESCO(UCCN), no campo criativo da Gastronomia. Essa Rede, especificamente no campo da Gastronomia, é formada por um seleto grupo, hoje composto por apenas 49 cidades do mundo, que possuem os mesmos propósitos de impulsionar e promover a economia criativa, contribuindo para o desenvolvimento socioeconômico e cultural, de cidades criativas, inteligentes e sustentáveis, sempre em alinhamento com os 17 Objetivos da ONU de Desenvolvimento Sustentável (ODS).

Nosso foco, enquanto Cidade Criativa UNESCO da Gastronomia é atuar na preservação de expressões culturais como saberes, modos de fazer, celebrações, costumes e outras tradições da culinária local e tradicional e, ainda, promover o intercâmbio entre as diferentes culturas alimentares.

Apoiar a criação, produção, distribuição e uso de bens e serviços culturais na cidade, notadamente aqueles relacionados com as práticas locais tradicionais (arte popular e artesanato, música, dança, literatura, gastronomia) mas também dos segmentos emergentes mais representativos da Economia Criativa local, como o design e as artes digitais. Busca ainda contribuir para a promoção do turismo com a projeção do destino com excelência na gastronomia.

Nossos projetos de destaque são a Observatório da Gastronomia (<http://www.observagastronomia.com.br>) que visa ampla circulação de informações relacionadas à cadeia produtiva da gastronomia, envolvendo produção, estudo e difusão globalizada de dados e a Confraria Do Programa Florianópolis Cidade Criativa UNESCO da Gastronomia, fundada em outubro de 2016 que congrega chefs, proprietários de restaurantes, fornecedores, produtores, jornalistas, representantes de entidades e ainda pessoas com afinidade em encorajar a exploração do potencial criativo, social e econômico existente em Florianópolis, especialmente na área da "indústria criativa" da gastronomia, promovendo nossa diversidade cultural.

Receber essa reconhecimento da UNESCO traz visibilidade nacional e internacional mas também demanda atenção constante para os compromissos assumidos e renovados a cada 4 anos com a UNESCO.

Por isso, a Associação FloripAmanhã atua fortemente nas articulações para o cumprimento dos objetivos propostos para a manutenção dessa importante chancela conquistada pela cidade de Florianópolis.

Destacamos e agradecemos o especial envolvimento do Sindicato de Hotéis Restaurantes Bares e Similares de Florianópolis (SHRBS), Associação Brasileira de Bares e Restaurantes (Abrasel-SC), Instituto Federal de Santa Catarina (IFSC), Universidade Estácio de Sá (ESTÁCIO), Escola Superior de Administração e Gerência da Universidade do Estado de Santa Catarina/ESAG-UDESC, Universidade do Sul de Santa Catarina (Unisul), Secretaria de Inovação da Universidade Federal de Santa Catarina (SINOVA UFSC), Federação do Comércio do Estado de Santa Catarina (Fecomércio-SC), Serviço Social do Comércio de Santa Catarina (SESC-SC), Serviço Nacional de Aprendizagem Comercial de Santa Catarina (Senac-SC), Serviço Brasileiro de Apoio às Micro e Pequenas Empresas de Santa Catarina (Sebrae-SC), Destino Floripa e Região, Câmara de Dirigentes Lojistas de Florianópolis (CDL Florianópolis), Prefeitura de Florianópolis (PMF), JCI Florianópolis - Organização Local da Junior Chamber International, Fundação Franklin Cascaes e Fundação Catarinense de Cultura, entidades que hoje integram o Grupo Gestor do Programa Florianópolis Cidade Criativa UNESCO da Gastronomia, sem as quais não conseguiríamos trabalhar nos compromissos assumidos perante a UNESCO.



● **FLORIANÓPOLIS**
city of gastronomy

Designated
UNESCO Creative City
in 2014

<http://observagastronomia.com.br/>

[facebook.com/observagastronomia](https://www.facebook.com/observagastronomia)

[instagram.com/observagastronomia/](https://www.instagram.com/observagastronomia/)

[youtube.com/observagastronomia](https://www.youtube.com/observagastronomia)

ATIVIDADES 2023

- Representante da FloripAmanhã, Anita Pires, como coordenadora do Programa Florianópolis Cidade Criativa Unesco de Gastronomia, falou à reportagem do Balanço Geral sobre a importância de Florianópolis estar integrada na Rede Mundial de Cidades Criativas. (09/02)
- A Associação FloripAmanhã, coordenadora do Grupo Gestor do Programa Florianópolis Cidade Criativa da Gastronomia da Unesco, que conta com a participação de 15 entidades, entregou o Relatório de Monitoramento do Quadro Associativo, uma exigência da UNESCO. (22/03)
- Uma comitiva de Floripa embarcou para a China e participou do Fórum Internacional de Gastronomia - Vitrine Culinária, que será realizado em Macau. O chefe Daniel Chissini de Castro representou a Confraria do Programa Florianópolis Cidade Criativa Unesco da Gastronomia, coordenado pela FloripAmanhã. (26/06)
- Conexão ND recebeu Anita Pires (05/07) representante da FloripAmanhã na coordenação do Programa Florianópolis Cidade Criativa Unesco de Gastronomia, falou a respeito da qualidade gastronômica e do selo que certifica restaurantes de Florianópolis.
- Nos dias 3 a 5 de agosto, Florianópolis recebeu o 1º Encontro Brasileiro das Cidades Criativas Unesco da Gastronomia, um evento que reuniu no Sesc Cacupé profissionais do setor, do trade turístico, consumidores, estudantes, instituições de ensino, empresários, produtores da região e cozinheiros, além de representantes das quatro cidades brasileiras que possuem a chancela: Belém (PA), Paraty (RJ) e Belo Horizonte (MG).
- No dia 19 de agosto, a FloripAmanhã participou do Encontro Internacional de Territórios Criativos para o Desenvolvimento Sustentável, com um painel sobre "Florianópolis e sua posição como cidade criativa da UNESCO em Gastronomia", apresentado por Anita Pires, conselheira da FloripAmanhã e ponto focal do Programa Florianópolis Cidade Criativa UNESCO da Gastronomia.
- O programa Estado de Excelência entrevistou Anita Pires, reconhecida pela sua dedicação ao planejamento integrado de cidades, a inclusão social e ao desenvolvimento sustentável. 16/10



● **FLORIANÓPOLIS**
city of gastronomy

Designated
UNESCO Creative City
in 2014

<http://observagastronomia.com.br/>

[facebook.com/observagastronomia](https://www.facebook.com/observagastronomia)

[instagram.com/observagastronomia/](https://www.instagram.com/observagastronomia/)

[youtube.com/observagastronomia](https://www.youtube.com/observagastronomia)

ATIVIDADES 2023

- FloripAmanhã lançou o livro de gastronomia da cidade (30/10). A obra "Florianópolis Cidade Criativa Unesco da Gastronomia: a cultura dos sabores da Ilha de Santa Catarina" conta a história da culinária da Capital e traz deliciosas receitas de chefs contemporâneos.
- Reunião de maricultores e representantes das entidades da sociedade civil de Florianópolis, no dia 03 de novembro de 2023 durante a Fenaostra, em defesa da maricultura sustentável, com foco na preocupação e no compromisso com a preservação deste setor vital para nossa região.
- Em novembro foi constituído um Grupo de Trabalho com o objetivo de atuar na valorização do produtor local. Esse grupo é formado por: FloripAmanhã, SENAR, FAESC, Consórcio Multifinalitário da Grande Florianópolis, Epagri, Acolhida na Colônia, Instância de Governança da Região Turística da Grande Florianópolis, SEBRAE/SC e SENAC/SC. Como primeira ação, o grupo está estruturando uma pesquisa que busca informações sobre o consumo dos estabelecimentos gastronômicos a ser aplicado em dezembro 2023, para ajudar a traçar perfil e estratégia de atuação.
- Participação da FloripAmanhã e de parceiros no evento ABRASEL Summit - Evento voltado para empresários da gastronomia, oferecendo um dia completo de palestras e networking para preparar os participantes para a alta temporada e fornecer soluções para o setor. Com sete palestrantes renomados, o evento abordou temas essenciais para os negócios na cadeia produtiva de bares e restaurantes. (27/11)



Otávio Ferrari
Coordenador da
Rede de Economia Criativa de Florianópolis

ATIVIDADES 2023

A REC Floripa - Rede de Economia Criativa de Florianópolis foi fundada com o lançamento do Manifesto em 30 de outubro de 2020.

Nosso grande objetivo é fomentar uma grande aliança colaborativa, envolvendo a sociedade, o setor público em todas as suas instâncias, a academia, os diversos segmentos criativos e o setor empresarial.

O que queremos:

- Mapear os atores da economia criativa;
- Aproximar e integrar os atores da economia criativa em uma rede;
- Construir o histórico de Florianópolis Criativa;
- Facilitar o conhecimento e reconhecimento das ações realizadas pelos criativos de Florianópolis;
- Entender os desafios criativos de Florianópolis para atuar em soluções;

As entidades que integram a REC Floripa são:

AMPE Metropolitana
Associação FloripAmanhã
Prefeitura Municipal de Florianópolis
Secretaria Municipal de Turismo
Vertical de Economia Criativa da Associação
Catarinense de Tecnologia (Acate)
Câmara de Dirigentes Lojistas (CDL)
CDL Tech
API Economia Criativa - CDL
Distrito 48
Instituto Pe. Vilson Groh (IGV)
Sebrae
Anima/Unisul
Senac
UDESC
UFSC
TV UFSC

- Reunião na Fundação Cultural Franklin Cascaes com pauta Economia Criativa. (22/05)
- No dia 19 de agosto, FloripAmanhã participou da segunda edição do Encontro Internacional de Territórios Criativos para o Desenvolvimento Sustentável. Este grandioso evento reuniu palestrantes e painelistas internacionais para tratar de assuntos referentes à economia criativa e aos territórios criativos.
- FloripAmanhã participou da reunião da Rede de Cidades Criativas da UNESCO sobre Desafios e Soluções para Desenvolvimento Sustentável (24/10)

EIXO

QUALIFICAÇÃO URBANA

Coordenadores



Salomão Mattos Sobrinho
Vice-Presidente e Coordenador Geral do
Grupo Público Privado de Espaços Públicos e
Meio Ambiente (REVIT)

"A revitalização de espaços públicos e a preservação do meio ambiente são fundamentais para promover uma sociedade mais saudável e sustentável, proporcionando qualidade de vida e bem-estar para as gerações presentes e futuras."



José Luís Netto Menezes
Coordenador



Otávio Ferrari Filho
Vice-coordenador

Grupo de Trabalho de Saneamento

"O saneamento básico é fundamental para garantir a saúde e o bem-estar da população, além de ser essencial para a preservação do meio ambiente e o desenvolvimento sustentável."

GRUPO DE TRABALHO

REVITALIZAÇÃO DE ESPAÇOS PÚBLICOS E MEIO AMBIENTE

Constituído em outubro de 2015



Salomão Mattos Sobrinho
Vice-Presidente e Coordenador Geral do
Grupo Público Privado de Espaços Públicos e
Meio Ambiente (REVIT)

Objetivos :

Requalificar

Dotar os espaços públicos de qualidade tanto estética quanto ambiental e equipamentos condizentes com os espaços onde estão inseridos

Cuidar

Promover ambientes mais seguros e com manutenção adequada

Apropriar

Estimular o uso e a ocupação dos espaços públicos pela comunidade

O papel da FloripAmanhã nesse processo é articular parceiras para requalificação e adoção de espaços públicos

PRIORIDADES ELENCADAS PARA ATUAÇÃO EM 2022:

Meio Ambiente:

- *Poluição Visual: Fiação Subterrânea e Conservação das árvores*
- *Qualidade do ar e poluição*
- *Espécies Exóticas invasoras*
- *PDAU - Floripa - Plano Diretor de Arborização Urbana de Florianópolis*
- *Ações de Plantio de Árvores*
- *Figueira da Praça XV*

Revitalização:

- *Promover as adoções*
- *Fórum de Gestão dos Espaços Públicos*
- *Dia da Comunidade na Praça*
- *Acompanhar a execução de Projetos apresentados nos Conselhos de Desenvolvimento Regionais(2022) e Novos projetos e ações*

No caso do ADOTE UMA PRAÇA, os espaços prioritários definidos são:

Praça do Abraão

Tamanho: 22 mil m²

Praça do Carianos

Tamanho: 6,5 mil m²

Praça Santos Dumont

Tamanho: 8377m²

Praça Gilberto Guerreiro da Fonseca

Tamanho: 2.153,5 m²

Parque Linear dos Ingleses João Manoel Gomes

Tamanho: 2,7 mil m²

Praça Olívio Amorim

Tamanho: 2.716,38 m²

GRUPO DE TRABALHO

REVITALIZAÇÃO DE ESPAÇOS PÚBLICOS E MEIO AMBIENTE

Constituído em outubro de 2015

SAIBA MAIS

CLIQUE AQUI 

ATIVIDADES 2023

Foram debatidos as seguintes questões em reuniões ordinárias mensais do Grupo realizadas conforme descrito a seguir:

- O termo de parceria para revitalização da Praça Tancredo Neves foi assinado em 31/01, no Tribunal de Justiça de Santa Catarina. Um local que vive abandonado há anos, cujo projeto sairá do papel após um incansável esforço da Associação FloripAmanhã.
- Praça Forte São Luís, a adoção ocorreu através do programa Adote uma Praça, uma iniciativa da FloripAmanhã em parceria com a Prefeitura. (23/03).
- O vice-presidente da FloripAmanhã, Salomão Mattos Sobrinho, foi recebido dia 27/03 pela Diretoria de Infraestrutura Escolar - DINE da Secretaria de Estado da Educação, para tratar de temas que dizem respeito à educação na Capital, a restauração da Escola Básica Lauro Muller e a revitalização da região leste da cidade.
- Revitalização aterro Baía Sul: fórum discutiu uso estratégico e turístico do espaço. O terreno que fica numa região bastante valorizada, em Florianópolis, está parcialmente abandonado (31/08)
- Projeto de praça de Florianópolis vai integrar Bienal de Barcelona. A participação privada também integra o programa "Adote uma Praça" do movimento FloripAmanhã (04/09)
- FloripAmanhã e Associação em Memória da Aéropostale no Brasil propõem restauração de casarão no Campeche (09/10)
- FloripAmanhã presente na entrega do Parque Costa Azul para a Comunidade do Estreito. O parque foi entregue à comunidade em 29 de setembro, por meio de uma parceria entre a Prefeitura de Florianópolis e a WKoerich Imóveis, com um projeto da JA8 Arquitetura Viva. Essa transformação é resultado do programa "Adote uma Praça", uma iniciativa da FloripAmanhã dedicada a revitalizar e preservar os espaços públicos na cidade.
- FloripAmanhã presente na visita ao Casarão do Aeropostale junto com Roseline de Giraud d'Agay Sartre e Sophie de Giraud d'Agay Halleux, netas de Gabrielle de Saint-Exupéry, única irmã de Saint-Exupéry a deixar descendentes. (13/10)
- Revitalização da Praça Tancredo Neves sairá do papel. A FloripAmanhã assinou como testemunha, visto que tem papel fundamental nessa conquista. (26/10)
- Revitalização da Praça XV de Novembro, entre os dias 13 à 17 de novembro aconteceu um workshop reunindo muitas pessoas visando fazer um grande estudo a respeito da acessibilidade da Praça XV até o mar. A realização é do LabCHIS, e conta com o apoio da FloripAmanhã, CDL e Prefeitura de Florianópolis.

GRUPO DE TRABALHO
SANEAMENTO BÁSICO

Constituído em dezembro de 2022



José Luís Netto Menezes
 Coordenador



Otávio Ferrari Filho
 Vice-coordenador

ATIVIDADES 2023

Foram debatidos as seguintes questões em reuniões ordinárias mensais do Grupo realizadas conforme descrito a seguir:

Saneamento básico é composto de quatro modalidades: abastecimento de água potável, esgotamento sanitário, limpeza urbana e manejo de resíduos sólidos, drenagem e manejo das águas pluviais urbanas

Ele previne doenças e promove a saúde, melhora a qualidade de vida da população e até a produtividade dos indivíduos, impactando positivamente a educação e as atividades econômicas.

A modernização e ampliação do sistema de saneamento básico beneficia, em qualquer lugar do mundo, a sociedade como um todo: as empresas, o país, as cidades e o desenvolvimento social e econômico.

O que pode ser feito para melhorar o saneamento básico?

- Preservar rios e mananciais.
- Reduzir o vazamento de água potável.
- Coletar o esgoto da forma correta.
- Investir em educação ambiental para a população.
- Unir esforços de empresas públicas e privadas

- Com a deficiência no saneamento básico o grupo levantou algumas questões de extrema importância e de grande preocupação, como o não cumprimento das metas previstas em contrato e a falta de capacidade de investimento por parte da Casan, conforme revisão do Plano Municipal Integrado de Saneamento Básico realizado em 2021. (03/05)
- A Associação FloripAmanhã se reuniu com o prefeito Topázio Neto (19/06) para solicitar informações atualizadas sobre o saneamento.
- Preocupada com a situação do saneamento básico da Capital, a Associação FloripAmanhã criou um Grupo de Trabalho de Saneamento, específico para contribuir na busca de soluções eficientes e eficazes junto à Prefeitura de Florianópolis, Casan (Companhia Catarinense de Águas e Saneamento) e demais órgãos envolvidos. (21/06)
- FloripAmanhã encoraja ultimato da prefeitura junto à Casan (26/07)
- FloripAmanhã participa do Fórum 2050 -- Cidades sustentáveis: Saneamento Básico, uma iniciativa do Grupo NDSC. Evento do em comemoração aos 17 anos do jornal ND, reuniu especialistas para compartilhamento de ideias e soluções envolvendo questões como tratamento de esgoto, abastecimento de água, tratamento de resíduos sólidos e drenagem fluvial. (31/08)

EIXO

**PROMOTOR DE ESTUDOS
E PESQUISAS**

Coordenadores



Neri dos Santos
Coordenadora Geral do
Projeto Floripa 2030/2040/2050

"Planejar o futuro de uma cidade é essencial para garantir sua sustentabilidade e qualidade de vida para os cidadãos, além de possibilitar um crescimento ordenado e consciente do território urbano."



Ivo Sostizzo
Coordenador Geral do Relatório Anual de
Progresso dos Indicadores (RAPI)

"Os indicadores de sustentabilidade são essenciais para medir e monitorar o progresso em direção a um futuro mais equilibrado e saudável para as gerações futuras."

FLORIPA 2030/2040/2050 PROPOSTA PROJETO



Neri dos Santos
Coordenadora Geral do Projeto Floripa 2030/2040/2050

Sumário

Apresentação

1. Introdução:

Contexto retrospectivo, contexto atual e contexto futuro de Florianópolis

Visão de futuro para Florianópolis:

O que queremos ser como Cidade?

Uma Cidade que tenha as seguintes características:

- 1) Foco nos projetos estruturantes, nos desejos, interesses e necessidades dos cidadãos, e não na tecnologia (uma cidade mais humana);
- 2) Desindustrialização mental (uma cidade mais inteligente para às pessoas e não para os veículos automotores);
- 3) Moradia, lazer e trabalho no mesmo lugar, em várias regiões ou bairros da Cidade (uma cidade mais sustentável policentrada).

3. Fundamentos de cenários para Florianópolis

- a. Setores portadores de futuro e transformações estruturais
- b. Backcasting e dinâmica de sistemas como modelagem para o futuro de Florianópolis, baseada na avaliação sistemática dos indicadores do Relatório Anual do Progresso dos Indicadores - RAPI, conforme trabalho que vem sendo realizado pela FloripAmanhã (*).

(* FloripAmanhã é uma entidade da Sociedade Civil Organizada, fundada em 2005 por iniciativa de cidadãos conscientes, dos mais diversos setores, que amam Florianópolis e que desejam tornar a cidade cada vez melhor: preservada, planejada, inovadora, segura.

4. Cenários para Florianópolis em 2030

Filosofia: uma Cidade mais Humana, Inteligente e Sustentável

Cenários nas áreas de atuação:

4 Dimensões de Sustentabilidade, 12 Pilares, 26 Temas e 197 Indicadores

- a) Sustentabilidade Ambiental: 3 Pilares e 8 Temas - 36 indicadores;
- b) Sustentabilidade de Governança: 4 Pilares e 6 temas - 37 indicadores;
- c) Sustentabilidade Social: 2 Pilares e 5 temas - 66 indicadores;
- d) Sustentabilidade Urbana: 3 Pilares e 12 Temas - 58 indicadores.

5. Diretrizes estratégicas baseadas nos indicadores do RAPI

- Especificamente, no que diz respeito à Agenda FLORIPA 2030/2040/2050, o objetivo é utilizarmos esses indicadores de sustentabilidade da Cidade (ambiental, governança, social e urbana) para definirmos as diretrizes estratégicas de irão modelar o futuro de Florianópolis;
- Entretanto, reiteramos que a modelagem do futuro desejável para Florianópolis em 2030/2040/2050 será formulada pelo Backcasting e Dinâmica de Sistemas, em termos de extrapolação de tendências, parciais e condicionais, destacando polaridades interessantes e limites tecnológicos, baseados em vários pilares, considerando os 197 indicadores do RAPI:

- a. Sustentabilidade Ambiental (36 indicadores);
- b. Sustentabilidade de Governança (37 indicadores);
- c. Sustentabilidade Social (66 indicadores);
- d. Sustentabilidade urbana (58 indicadores).

FLORIPA 2030/2040/2050 PROPOSTA PROJETO



Neri dos Santos

Coordenadora Geral do Projeto Floripa 2030/2040/2050

ATIVIDADES 2023

6. Parque Marina como um Exemplo de Projeto Estruturante(*):

A título de exemplo, utilizaremos o Parque Marina da Beira-Mar como um Projeto Estruturante, desdobrando nas 4 Dimensões de Sustentabilidade, nos 12 Pilares, nos 26 Temas e nos 197 Indicadores

(**Projeto Estruturante: Projeto que detenha, simultaneamente, alta singularidade (seja único) e alta transversalidade (que atenda as 4 dimensões de sustentabilidade, nos 12 pilares, nos 26 temas e nos 197 indicadores, conforme definido no RAPI!*)

- Participação do Professor Neri como painalista do 7º Congresso Pacto pelo Brasil - Agenda 2030 - Desafios e soluções. Apresentado por meio de painéis temáticos, agendas e propostas para eficiência da gestão pública e empresarial, fatores que favoreçam a agenda sustentável, com desenvolvimento de territórios e que destaquem a importância dos ODS para o coletivo social (24/05)
- A FloripAmanhã promoveu um almoço (16/08) para os associados, conselheiros, parceiros e imprensa para comemorar o aniversário e apresentou a Agenda Floripa 2030/2040/2050, uma versão atualizada do Projeto Floripa 2030.

RELATÓRIO ANUAL DE PROGRESSO DE INDICADORES - RAPI



Ivo Sostizzo
Coordenador Geral do Relatório Anual de
Progresso dos Indicadores (RAPI)

ATIVIDADES 2023

Elemento de uma ampla pesquisa de coleta e análise de indicadores de sustentabilidade ambiental, urbana e fiscal, bem como um conjunto de recomendações aos entes públicos. É formada por diversas entidades e organizações, composto por membros da Associação FloripAmanhã, do Grupo Estratégico de Inteligência da Universidade Federal de Santa Catarina (UFSC) e do Observatório Social do Brasil – Florianópolis.

Fazendo a análise dos mesmos, por meio de parâmetros, e elaborando um conjunto de recomendações, como priorização dos objetivos que impactam a sustentabilidade e a qualidade de vida dos cidadãos.

Finalizando, o RAPI é entregue a todos os envolvidos no processo e disponibilizado à sociedade através dos meios digitais, tendo como propósito acompanhar os indicadores de sustentabilidade em todos os seus níveis, na cidade de Florianópolis.

As principais atividades desenvolvidas pelo Grupo de Trabalho em 2023 foram:

- Início da coleta dos indicadores ano base 2022 a partir de março/2023;
- No mês de Maio retorno das cartas com as informações do indicadores. Em Junho Compilação e semaforização.
- Julho e Agosto reuniões referente eventuais esclarecimentos e complementação de informações.
- Nos meses de Setembro e Outubro elaboração do Relatório.
- A FloripAmanhã e parceiros entregam para a prefeitura o Relatório 2023 em 27 nov 2023. O 7º Relatório Anual de Progresso dos Indicadores de Florianópolis (RAPI) é o resultado de um extenso trabalho de coleta e análise de indicadores de sustentabilidade ambiental, urbana e fiscal, bem como um conjunto de recomendações aos entes públicos.

EIXO

RELAÇÕES
INTERINSTITUCIONAIS

Grupos Coordenados pela FloripAmanhã

Coordenadores



Joaquim Nóbrega Jr
Vice Presidente do COMDES
(2021 até junho de 2023)

*a partir de agosto 2023, assumiu a
coordenação do Grupo de Trabalho de
Mobilidade do COMDES*

"UMA CONSTRUÇÃO COLETIVA

A Região da Grande Florianópolis nos últimos trinta anos sofreu um crescimento populacional desordenado, sem que os municípios e o estado pudessem implantar, antecipadamente, a infraestrutura necessária para atender as novas demandas. As consequências negativas são visíveis no trânsito, no comprometimento da balneabilidade das praias e na qualidade de vida das pessoas. É neste cenário, que o COMDES vêm se empenhando para que o Estado elabore e implemente o PDUI - Plano de Desenvolvimento Urbano Integrado, instrumento previsto no Estatuto da Metrópole. O objetivo geral do plano envolve a solução de problemas de interesse comum ligados aos temas de ordenamento territorial, mobilidade urbana, meio ambiente e desenvolvimento econômico. Orientados por estes objetivos é que os integrantes do COMDES têm defendido as seguintes ações: (1) revisão e implantação do PLAMUS - Plano de Mobilidade Urbana Sustentável; (2) busca pela redução do uso de agrotóxicos na agricultura regional, que compromete a qualidade da água de consumo da população; (3) conclusão da via de contorno da BR 101 e a duplicação da BR 282, no trecho entre Palhoça e Alfredo Wagner, motivo de tantos desastres e mortes, além de prejuízos econômicos. A questão metropolitana é complexa e envolve entendimentos entre o Estado e municípios, esses representados pela Associação dos Municípios da Grande Florianópolis - GRANFPOLIS. Ao COMDES, como previsto no Estatuto da Metrópole, coube representar, ao longo do ano, os interesses da sociedade civil organizada na construção dos destinos da região, tendo obtido, neste papel, o reconhecimento por sua seriedade e empenho na articulação e fomento das discussões entre agentes governamentais e representantes das entidades que o integram. "



Conselho Metropolitano para o Desenvolvimento
da Grande Florianópolis

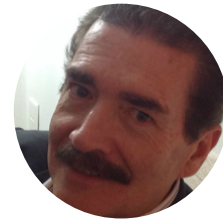

Joaquim Nóbrega Jr
Vice Presidente do COMDES até junho/2023

O Conselho Metropolitano para o Desenvolvimento da Grande Florianópolis - COMDES é um fórum despersonalizado de entidades sem finalidade econômica, de caráter permanente e plural, sem filiação política, partidária e/ou religiosa.

Tem por finalidade constituir-se num colegiado de articulações, estudos e ações para o desenvolvimento integrado e sustentável da Região Metropolitana da Grande Florianópolis.

Sua área de atuação compreende os Municípios de Aguas Mornas, Antônio Carlos, Biguaçu, Florianópolis, Palhoça, Santo Amaro da Imperatriz, São José, São Pedro de Alcântara e Governador Celso Ramos

São objetivos gerais do COMDES:

- Contribuir para a implementação do Estatuto da Metrópole;
- Contribuir para o planejamento, execução e gestão das funções públicas de interesse comum da Região Metropolitana;
- Participar de instâncias colegiadas deliberativas, como representante das entidades associadas.

São diretrizes gerais do COMDES:

1. contribuir para a elaboração, execução, avaliação e atualização do Plano de Desenvolvimento Urbano Integrado (PDUI);
2. contribuir para a definição, implementação e operação da estrutura de planejamento, execução, financiamento e governança da Região Metropolitana;
3. participar das audiências públicas e ciclos de debates sobre as questões metropolitanas;
4. avaliar os impactos efetivos do PDUI, projetos e ações por meio do sistema de gerenciamento metropolitano, incluindo o sistema de indicadores;
5. promover as articulações necessárias para facilitar a integração, cooperação e coprodução entre as diversas esferas do Poder Público (englobando Poderes Executivos, Legislativos, Judiciário, Ministério Público etc.), academia, iniciativa privada e organizações não governamentais;
6. promover, coordenar e/ou participar de estudos e projetos, especialmente aqueles inovadores e que contribuam para a melhoria das condições de vida na região;
7. promover e participar de apresentações e debates com especialistas, autoridades, membros das comunidades e cidadãos;
8. colaborar na divulgação de ideias, projetos, deliberações, com a finalidade de esclarecer, de conscientizar e combater a desinformação;
9. empreender articulação política visando à aprovação e/ou modificação de leis que melhor possam atender aos anseios da Região Metropolitana.



COMDES

Conselho Metropolitano para o Desenvolvimento
da Grande Florianópolis

SAIBA MAIS

CLIQUE AQUI 

ATIVIDADES 2023

Foram debatidos as seguintes questões em reuniões ordinárias mensais do Grupo realizadas conforme descrito a seguir:

- Reunião na AEMFLO e CDLSJ com a presença da Arteris onde foi discutido sobre matérias relevantes para a melhoria das condições econômicas e sociais desta região, dando ênfase especial à via de Contorno Rodoviário da BR-101, onde foi avaliado o andamento das obras e a previsão de seu término. (27/01)
- Em 31 de março, realizada reunião com as seguintes pautas Banco de Alimentos de Santa Catarina, Análise do Andamento das obras da Via de Contorno da BR 101", palavra dos Prefeitos Florianópolis, São Jose e Palhoça, Palavra do Presidente do PROCON, palavra do secretário de Indústria e Comércio, palavra do presidente da FACISC e Notícias sobre o Site COMDES e da criação da Revista COMDES de Governança Metropolitana.
- A pauta da reunião de 28/04 foi com o Coordenador do Observatório da Mobilidade UFSC, FACISC, PROCON SC e Eng. Antônio Marius Bagnati, ex-presidente, sugestão de pautas futuras.
- Reunião almoço em 07/07 tendo como pautas Informes sobre a nova Coordenação do COMDES: Presidente e Vice-Presidente; Relatório Atualizado sobre as Obras do Contorno Viário da Grande Florianópolis; e temas debatidos: Plano Diretor Integrado; Transporte Público Intermunicipal da Grande Florianópolis; SUDERF X SUDESC; Plano de Desenvolvimento Urbano Integrado; Saneamento Básico e Infraestrutura Urbana.
- Presidente do Conselho Consultivo da FloripAmanhã, Joaquim Nóbrega entrou para o Grupo de Trabalho de Mobilidade do Comdes (Conselho Metropolitano para o Desenvolvimento da Grande Florianópolis). Um dos desafios é avançar no debate sobre as concessões para o transporte público intermunicipal. (09/08)
- Apresentação do Relatório Atualizado sobre as Obras do Contorno Viário da Grande Florianópolis, pelo Senador Esperidião Amin Helou Filho foi uma das pautas do dia 06 de outubro.
- Na 9ª Reunião Plenária debatido sobre Municipalização de Rodovias Estaduais, informes do Grupo de Trabalho das Entidades Empresariais entre outros assuntos.
- Em 8 de dezembro apresentado Relatório de Atividades da Gestão 2023; Apresentação do Dr. Daniel Paladino sobre o Papel da Promotoria dos Direitos Humanos e Cidadania - Ministério Público de Santa Catarina, sobre os Temas: A Necessidade da Implantação do Transporte Coletivo Integrado da Grande Florianópolis e a Urgência do Planejamento Integrado da Grande Florianópolis.



COMDES

Conselho Metropolitano para o Desenvolvimento
da Grande Florianópolis

SAIBA MAIS

CLIQUE AQUI 

Principais pautas previstas para acompanhamento e articulação do GT Mobilidade do COMDES:

- (1) entrega da Via de Contorno da BR-101, na região da Grande Florianópolis;
- (2) atualização e implementação do PLAMUS; (3) implantação de terceiras faixas da BR-282 entre a BR-101 e Lages;
- (4) duplicação e pavimentação da SC-281 entre a Via de Contorno e a BR-101;
- (5) licitação do Sistema de Transporte Público Integrado da Região Metropolitana;
- (6) Implantação do Anel de Contorno de Santo Amaro;
- (7) elaboração de Plano de Rodovias Vicinais;
- (8) implantação de programa de renovação da frota de ônibus da Região Metropolitana;
- (9) implantação de um programa de transição energética para a frota de ônibus.

ATIVIDADES 2023



NOSSO MANIFESTO

Constituição em 09-out-2017

A Florianópolis que você quer é...

Uma cidade que trilha caminhos criativos para gerar recursos que permitam cuidar melhor das pessoas e da ocupação do espaço urbano? Um ambiente de diálogo, que leve a soluções colaborativas e inteligentes para a construção do futuro generoso que a nossa cidade e a nossa gente merecem? Um ecossistema de inovação que inspire os jovens e provoque a força produtiva a pensar fora da caixa e a buscar uma cidade que seja boa para todos? Então, você é um de nós!

Quando pensamos no futuro de Florianópolis, surgem muitas dúvidas e inseguranças. A boa notícia é que, as mesmas questões que nos afligem, nos unem! E sinalizam que, juntos, podemos fazer valer o nosso sonho de desenvolvimento sustentável. Pleno. Completo. Um crescer responsável, que contemple os aspectos ambientais, sociais, econômicos e de ocupação urbana.

Somos um grupo apartidário, que reúne profissionais autônomos, ONGs, entidades de classe, empreendedores, estudantes e apaixonados em geral por Florianópolis.

Estamos juntos, como nunca, por uma Floripa Sustentável. Vem!



Daniel Leipnitz



Gerson Schmitt



Luiz Gonzaga Coelho

Gestão agosto 2022 até julho 2023



Roberto Costa
FloripaAmanhã
a partir de agosto 2023



COORDENAÇÃO GERAL

2019 até agosto 2022:

ASSOCIAÇÃO FLORIPAMANHÃ

a partir de agosto de 2022 até Julho 2023:

GERSON SCHMITT

DANIEL LEIPNITZ

LUIZ GONZAGA COELHO

a partir de agosto de 2023

ROBERTO COSTA - FLORIPAMANHÃ

ATIVIDADES 2023

Os principais destaques durante a Gestão da FloripAmanhã nesse ano foram:

- O Movimento Floripa Sustentável, se posicionou de forma veemente, mas também pragmática e técnica, na grave questão da balneabilidade das praias da Ilha de Santa Catarina – que segundo os últimos Relatórios do IMA, apresentou situação grave e preocupante. (11/01)
- O Projeto Pode Crer é uma iniciativa do Instituto Vilson Groh levando crianças para disputar torneio de Robótica e contou com o apoio da ACATE, da FIESC, do Sebrae, da WOA e do Floripa Sustentável. (13/02)
- O presidente da Câmara de Vereadores da Capital João Cobalchini (UB) conheceu na tarde de 01 de Março a pesquisa idealizada pelo Movimento Floripa Sustentável e elaborada pelo Instituto MAPA, que mostra como a população de Florianópolis enxerga a cidade
- O Movimento Floripa Sustentável realizou em 20 de março o tradicional almoço anual com o prefeito. Durante o almoço ocorreu o lançamento do manifesto em favor do Plano Diretor.
- O Movimento Floripa Sustentável comemora a vitória da cidade na aprovação do Plano Diretor (24/04)



Daniel Leipnitz



Gerson Schmitt
Gestão agosto 2022 até julho 2023



Luiz Gonzaga Coelho



Roberto Costa
FloripAmanhã
a partir de agosto 2023

- Com participação de integrantes do Movimento Floripa Sustentável, Florianópolis buscou inovações (10/05) no evento Missão Ecossistema, na Colômbia. A Missão Medellín foi organizada pela Cidade Inovadora, plataforma que impulsiona cidades a transformarem sua área de inovação. A comitiva retornou da Missão com projetos a serem aplicados em curto prazo.
- Manifesto contra a intervenção Federal foi entregue nas mãos do Prefeito da Capital pelo Movimento Floripa Sustentável. (11/05)
- Florianópolis sediou de 26 à 28 de junho a terceira edição do Summit Cidades. Para o Floripa Sustentável, o evento foi essencial para quem atua no desenvolvimento de cidades. Por isso, mereceu todo apoio.
- Floripa Sustentável manifestou-se em defesa do Litoral: não à faixa de 300 metro como "APP" (21/07).
- O Movimento Floripa Sustentável, constituído por 44 entidades representativas da comunidade catarinense, elegeu (24/07) a sua nova coordenação.
- O movimento Floripa Sustentável, manifestou sua preocupação acerca das intervenções dos órgãos federais na cidade, especificamente, sobre o terceiro embargo da obra da nova ponte da Lagoa da Conceição pelo MPF e TRF4. (02/08)
- Primeira reunião da nova coordenação do Floripa Sustentável debateu os próximos passos do Movimento. (07/08)



Roberto Costa
FloripaAmanhã
a partir de agosto 2023

ATIVIDADES 2023

- Movimento Floripa Sustentável participou do Fórum 2050 do Grupo ND. (11/08)
- Representantes do Movimento Floripa Sustentável (FS) e da Prefeitura Municipal de Florianópolis estiveram em São Paulo para conhecer de perto o programa Retrofit, que tem como foco a revitalização de centros históricos e a adaptação de prédios antigos para habitação social. (28/08)
- O coordenador setorial de Meio Ambiente do FS, Emerilson Gil Emerim, participou como painelistas do Seminário, promovido pelo Fórum 2050 do Grupo ND, sobre tratamento de esgoto, tratamento de resíduos sólidos, abastecimento de água e drenagem fluvial (30/08).
- O Movimento Floripa Sustentável (FS) esteve presente no Seminário (15/09), promovido pelo Fórum 2050 do Grupo ND, cujo tema foi “Florianópolis: Vocação Náutica”.
- O coordenador de Desenvolvimento Econômico do Movimento Floripa Sustentável, professor Neri dos Santos, embarcou para Portugal em uma nova experiência Retrofit. (19/09)
- O coordenador institucional de Turismo no Movimento Floripa Sustentável e presidente da ACATMAR (Associação Náutica Brasileira) embarcou para Gênova, na Itália em busca de novidades e experiências para a Capital Catarinense. (22/09)
- O Movimento Floripa Sustentável realizou no dia 18 de outubro um almoço estratégico no Majestic Palace Hotel. O encontro teve como destaque uma palestra do jornalista Raul Juste Loes.
- Floripa Sustentável se opõe à ação do MPF contra as quadras de Jurerê, que entende que a área utilizada é de restinga.
- Em meio à tendência mundial de revitalização de espaços urbanos, o Movimento Floripa Sustentável reuniu líderes empresariais, arquitetos e membros da Câmara de Vereadores de Florianópolis para aprofundar estudos sobre urbanização e retrofit. (20/10)
- A Destino Floripa & Região, uma das entidades mais proativas do setor de turismo e que integra o Movimento Floripa Sustentável, elegeu nesta semana a sua nova diretoria. (1/11)
- No segundo dia da greve deflagrada pela Comcap em 1º de novembro o movimento Floripa Sustentável divulgou um manifesto em que pede, em nome da população de Florianópolis e das 44 entidades que o integram, uma solução definitiva para essas paralisações. (10/11)
- Em 04 de dezembro o Floripa Sustentável reuniu seus Fundadores, Conselho Deliberativo e Coordenadores em almoço para uma retrospectiva das realizadas em 2023 e debater estratégias de atuação para 2024

EIXO

RELAÇÕES
INTERINSTITUCIONAIS

Grupos Coordenados por outras organizações

Nossos Representantes



Rode Martins



Salomão Mattos Sobrinho

Conselho da Cidade



Salomão Mattos Sobrinho



Neri dos Santos

Conselho Municipal de Educação



Joaquim Nóbrega Jr.



Márcia R. Teschner

Conselho Municipal de Inovação



Elisabeth Diamontopoulus



Ana Paula Ferreira da Silva

Conselho Municipal de Alimentação Escolar



Carlos B. Leite



Anita Pires

Conselho Municipal de Turismo



Salomão Mattos Sobrinho



Aliator Silveira

Frente Parlamentar para o
Desenvolvimento Econômico (FPDE)

EIXO

RELAÇÕES INTERINSTITUCIONAIS

Grupos Coordenados por outras organizações

Nossos Representantes



Salomão Mattos Sobrinho

Frente Parlamentar de Liberdade Econômica e Inovação



Jaime de Souza



Salomão Mattos Sobrinho

CONSEG Centro



Otávio Ferrari Filho



Joaquim Nóbrega Jr

Comitê de Bioética do Hospital Baía Sul



Anita Pires

Indicação Geográfica - Ostras de Floripa



Márcia R. Teschner



Carlos B. Leite

FORTUR - Fórum de Turismo da Grande Florianópolis



Anita Pires



José Luis Netto Menezes

Conselho Gestor do Fundo para Reconstituição de Bens Lesados



Jaime de Souza

EIXO

RELAÇÕES INTERINSTITUCIONAIS

Grupos Coordenados por outras organizações

Nossos Representantes



Salomão Mattos Sobrinho



Hamilton Peluso



Aliator Silveira

CODECEN



Salomão Mattos Sobrinho



Márcia R. Teschner

CODECON



Anita Pires



Márcia R. Teschner

ECRIATIVA - Rede Brasileira de Cidades Criativas UNESCO



Salomão Mattos Sobrinho
Conselhos Municipais dos Direitos da Criança e do Adolescente e do Idoso



Hamilton Peluso



Carlos B. Leite



Ivo Sostizzo

CODENI



Otávio Ferrari Filho



Márcia R. Teschner

CODESUL



Joaquim Nóbrega Jr



Marius Bagnati

Conselho Fiscal do Banco de Alimentos de Santa Catarina

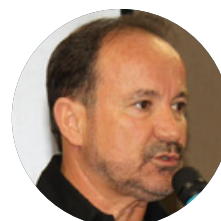

Aliator Silveira
Suplente no Conselho Municipal de Habitação de Interesse Social

CONSELHO DA CIDADE DE FLORIANÓPOLIS

Definir os rumos do crescimento e do desenvolvimento do município parece ser somente função da Prefeitura, mas, para quem não conhece, o Conselho da Cidade é um instrumento de gestão democrática da cidade previsto no Plano Diretor, no qual representações do poder público e dos diversos segmentos da sociedade têm a oportunidade de discutir a maneira mais adequada de promover o desenvolvimento urbano da sua região.

É o canal para quem quer colaborar com o planejamento urbano de Florianópolis.

O órgão foi criado pela Lei Complementar n. 482/2014 e instituído em 2018 pelo Decreto Municipal n. 18.279/2018.

Esta Lei Complementar dispõe sobre a Política de Desenvolvimento Urbano, institui o Plano de Uso e Ocupação, os Instrumentos Urbanísticos e o Sistema de Gestão, denominada simplesmente de Plano Diretor do Município de Florianópolis, ajustado às políticas, diretrizes e instrumentos de desenvolvimento territorial e urbanístico instituídos pela Lei Federal nº 10.257, de 2001 - Estatuto da Cidade, pela Constituição do Estado de Santa Catarina e pela Lei Orgânica do Município de Florianópolis.

Uma das atribuições do Conselho da Cidade é a convocação para as Conferências da Cidade.

SAIBA MAIS

CLIQUE AQUI 



Rode Martins



Salomão Mattos Sobrinho

ATIVIDADES 2023

- Realizada em 10/02 Tramitação na Câmara do projeto de lei do Plano Diretor.
- Discutido sobre o plano de ação 2023. (27/02)
- Em 20/03 a Prefeitura apresentou o pacto pelo saneamento
- Apresentação do PEU Centro Leste; PEU Cabeceiras Ponte Hercílio Luz (17/04)
- Apresentação, por parte da PMF, do texto final da Lei do Plano Diretor aprovado na Câmara (22/05)
- Apresentação da proposta de Minuta do Projeto de Lei Complementar que Regulamenta a Outorga Onerosa do Direito de Construir (OODC) e de outras providências; - Apresentação da Nota Metodológica da PGUrb - Planta Genérica de Valores Urbanísticos; - Deliberação do Parecer de aprovação ou reprovação quanto à proposta de Minuta da OODC, conforme Art. 19, item IV do Regimento Interno; - Abertura de vistas coletivas quanto à Deliberação da Proposta de Minuta da OODC, conforme Art. 19, § 1º do Regimento Interno. (25/09)
- Votação do Parecer de aprovação ou reprovação quanto à proposta de Minuta da OODC, conforme Art. 19, item IV do Regimento Interno. (27/09)
- Apresentação IBGE com os resultados do CENSO Florianópolis e Apresentação do Saldo do Fundo de Desenvolvimento Urbano Municipal de Florianópolis. (30/10)
- Pacto pelo Saneamento e situação do saneamento em Florianópolis (20/11)

CONSELHO MUNICIPAL DE EDUCAÇÃO

Criado em 11 de novembro de 1991 através da Lei nº 3691/91 e posteriormente alterado pela Lei nº 3951/92, ambas revogadas recentemente através da Lei nº 7503/2007, o Conselho Municipal de Educação é órgão colegiado, deliberativo, normativo, fiscalizador e controlador da destinação e aplicação dos recursos a educação.

Compete ao Conselho Municipal de Educação:

I - Elaborar, aprovar e publicar seu Regimento Interno, normatizando o exercício de suas atribuições, condições de funcionamento e constituição de comissões;

II - Estabelecer normas e medidas para a organização e o funcionamento do Sistema Municipal de Ensino;

III - Emitir parecer sobre assuntos da área educacional, por iniciativa de seus Conselheiros ou quando solicitado;

IV - Acompanhar, avaliar e emitir parecer sobre planos de aplicação dos recursos destinados à educação;

V - Analisar e emitir parecer sobre questões relativas à aplicação da legislação educacional;

VI - Promover diligência, por meio de comissões especiais, em qualquer dos estabelecimentos de ensino sujeitos à jurisdição desta Lei, propondo as medidas cabíveis e, quando necessário, encaminhar a questão à Secretaria Municipal de Educação para a abertura do respectivo processo administrativo;

VII - Manter intercâmbio com os conselhos nacional, estaduais e municipais de educação, bem como, com conselhos e instituições afins;

VIII - Divulgar, anualmente, o planejamento e o relatório de suas atividades;

IX - Emitir parecer sobre a autorização de funcionamento de estabelecimentos de educação e ensino do Sistema Municipal de Ensino;

X - Estimular a participação da comunidade nas discussões referentes às políticas públicas para o Sistema Municipal de Ensino

SAIBA MAIS

CLIQUE AQUI 



Salomão Mattos Sobrinho Neri dos Santos

ATIVIDADES 2023

Destacamos algumas pautas em discussão no Pleno o Conselho Municipal de Educação:

- 08/março - Processo de avaliação para o Ensino Fundamental da Rede Municipal de Ensino de 84 Florianópolis; apresentação dos novos membros do Conselho Municipal de Educação - mandato 2023-2026, Definição das instituições e cronograma Visitas 2023, Composição da Comissão Especial de monitoramento do Plano Municipal de Ensino de Florianópolis .
- 22/março: Deliberação do Parecer nº 001/2023 e da Minuta de Resolução (Basicamente trata de alterações se deram para modificar e padronizar o ano letivo na Rede, estabelecendo a organização por trimestre e a avaliação por nota, unificando a organização do 61 ano letivo na rede)
- 12/abril: apresentação e deliberação dos pareceres aprovados na Comissão de Educação Infantil - autorização para o funcionamento da instituição de Educação Infantil Escola Pachamama Ltda - mudança de denominação Colégio Visão para Colégio Alfa Coqueiros - reivindicações 83 relacionadas a infraestrutura do NEIM Nossa Senhora Aparecida - A utilização dos espaços coletivos nas unidades educativas da Rede Municipal de Ensino de Florianópolis - segurança nas unidades educativas - 11ª Conferência Municipal dos Direitos da Criança e do Adolescente

CONSELHO MUNICIPAL DE EDUCAÇÃO



Salomão Mattos Sobrinho



Neri dos Santos

ATIVIDADES 2023

- 26/abril: Processo E - 148361/2022 - PCME 03/2023 que solicita autorização para o funcionamento da Escola de Educação Infantil Espaço Educar Floripa Ltda - E - 145415/2022 - PCME 05/2023 que solicita autorização para o funcionamento do Centro Educacional Viva Infância Ltda - A utilização dos espaços coletivos das unidades educativas da Rede Municipal de Ensino de Florianópolis (RME) - Socialização da Visita no Conselho de Moradores do Saco Grande II - COMOSG
- 10/maio: Segurança nas escolas - Socialização da Visita na 227 Escola Básica Municipal Acácio Garibaldi São Thiago
- 24/maio: Infraestrutura do Núcleo de Educação Infantil Municipal (NEIM) Nossa Senhora Aparecida sobre situação da infraestrutura. - Solicitação de afastamento temporário da Comissão de Educação Infantil do conselheiro Marcos Edgar Bassi, representante da UFSC. - Discussão sobre a proposta do fórum.
- 07/jun: entrega da Moção de Aplausos ao Sr. Maurício Fernandes Pereira pelo trabalho desenvolvido enquanto Secretário Municipal de Educação - entrega de ofício em cumprimento à nomeação da Sra. Fabrícia Luiz Souza como Secretária Municipal de Educação - Discussão sobre a Lei Complementar nº 738, de 18 de abril de 2023
- 21/jun: Apresentação e discussão do Parecer nº 007/2023 - apresentação sobre demanda de talentos para o setor de tecnologia da informação e comunicação de Santa Catarina - Planejamento para 214 produção do vídeo de divulgação do Conselho Municipal de Educação
- 05/jul: apresentação e deliberação de pareceres aprovados na Comissão de Educação Infantil - Processo PCME 10/2023 - E 056080/2023 sobre mudança de denominação e mantenedor do Colégio Villa Olímpia - Processo PCME 08/2023 - E - 063725/2023 sobre mudança de denominação da Escola de Educação Cristã Monte Sião para Colégio Cristão Monte Sião - apresentação e deliberação de parecer aprovado na Comissão de Ensino Fundamental e Educação de Jovens e Adultos - processo de autorização de funcionamento da Escola Básica Municipal Darcy Ribeiro, - demanda de vagas e lista de espera por região para atendimento da Educação Infantil, na Rede Municipal de Ensino de Florianópolis - Apresentação do Programa Defesa Civil na Escola
- 09/ago: demanda de vagas para atendimento do Ensino Fundamental, na Rede Municipal de Ensino de Florianópolis
- 23/ago: apresentação e deliberação de proposição sobre diagnóstico populacional e planejamento de expansão da educação no município de Florianópolis - socialização da visita ao NEIM Antonieta de Barros apresentação de planejamento do 88 roteiro para produção de vídeo de divulgação do CME junto às famílias e unidades 89 educativas

CONSELHO MUNICIPAL DE EDUCAÇÃO



Salomão Mattos Sobrinho Neri dos Santos

ATIVIDADES 2023

- 06/set: apresentação e deliberação do Parecer nº 011/2023 - Atualização e alteração da Portaria nº 422/2021 que "estabelece os procedimentos de supervisão das Instituições de Educação Infantil, do Sistema Municipal de Ensino de Florianópolis" - apresentação e deliberação do Parecer nº 013/2023 sobre a elaboração de nova Resolução CME que "fixa normas para a Autorização de Funcionamento de Unidades Educativas Municipais de Ensino Fundamental, do Sistema Municipal de Ensino de Florianópolis"
- 20/set: apresentação e deliberação do Parecer nº 012/2023 - Referente ao Relatório de Monitoramento e Avaliação do Plano Municipal de Educação - Exercício 2020/2021 - apresentação sobre o edTech Summit - discussão sobre CONAEE/SC 2023/2024
- 01/11: apresentação da nova representante da Secretaria Municipal de Educação no CME, a Sra. Mariane Ivanessa Porto dos Santos Makoviesky. - CONAEE Regional. - impacto da Educação Integral na aprendizagem. - Festival Escolar da Canção - Ofício CME no 091/2023, expedido em 27/10/2023 em resposta ao OE 5890/SMCC/DSGG/GLEG/2023 sobre manifestação do Conselho Municipal de Educação de Florianópolis em relação ao PL 18.539/2023.

CONSELHO MUNICIPAL DE INOVAÇÃO



Joaquim Nóbrega Jr



Márcia R. Teschner

ATIVIDADES 2023

O Conselho Municipal de Inovação (CMI) de Florianópolis foi criado pela Lei Municipal de Inovação - Lei Complementar no 432, de 07 de maio de 2012.

Esta Lei Complementar estabelece medidas de incentivo às atividades tecnológicas e de inovação realizadas pelas organizações e cidadãos estabelecidos ou domiciliados no município de Florianópolis, visando promover o desenvolvimento econômico, social e ambiental e a melhoria dos serviços públicos municipais de forma específica, nos termos do art. 132 da Lei Orgânica do Município de Florianópolis.

Tendo por objetivo viabilizar:

I - a articulação estratégica das atividades dos diversos organismos públicos e privados que atuam direta ou indiretamente no desenvolvimento de Inovação em prol da municipalidade;

II - a estruturação de ações mobilizadoras do desenvolvimento econômico, social e ambiental do Município;

III - o incremento das interações entre seus membros, visando ampliar a sinergia das atividades de desenvolvimento da inovação; e

IV - a construção de canais e instrumentos qualificados de apoio à inovação para o desenvolvimento sustentável e para a transição à economia verde.

As principais discussões em pauta nas reuniões do Conselho durante o ano de 2023, foram:

- Científica ação do secretário executivo do conselho municipal de inovação e do fundo municipal de inovação
- deliberação do credenciamento do arranjo promotor de inovação API Inova + saúde com a respectiva indicação dos nomes de seus titulares e suplentes no CMI
- deliberação da ACM Associação Catarinense de Medicina como membro do conselho municipal de inovação com respectiva indicação dos nomes dos seus representantes titulares suplente no conselho
- eleição da mesa diretora do conselho municipal de Inovação 1º e 2º vice-presidente os 1º e 2º secretários
- eleição do comitê gestor do fundo municipal de inovação
- status do programa LivingLab 2023 - 5 g de liberação a respeito do programa de incentivo à inovação
- Resultados do convenio de parceria entre ACATE e Prefeitura Municipal de Florianópolis para a gestão da rede de inovação municipal período 2018 a 2023
- Deliberação acerca da renovação do convênio de parceria entre ACATE e Prefeitura Municipal de Florianópolis para a gestão da rede de inovação municipal Período 2023 a 2027
- Deliberação a respeito de alteração dos membros do Conselho Municipal de Inovação;
- Apresentações e discussão a respeito da Reforma Tributária;

CONSELHO MUNICIPAL DE ALIMENTAÇÃO ESCOLAR



Elisabeth Diamontopoulos Ana Paula Ferreira da Silva

ATIVIDADES 2023

O Conselho Municipal de Alimentação Escolar (CAE) é um órgão deliberativo, fiscalizador e de assessoramento, que tem como atribuições analisar as prestações de contas, checar notas fiscais e outros documentos relativos aos gastos dos recursos do Programa Nacional de Alimentação Escolar (PNAE) transferidos pelo Fundo Nacional de Desenvolvimento da Educação (FNDE) a cada estado e município brasileiro, verificar a regularidade de abastecimento, qualidade e aceitação da alimentação escolar.

Entre as funções do CAE estão as de fiscalizar o correto uso de verbas públicas, bem como acompanhar a qualidade e aceitação da merenda escolar na rede municipal de ensino.

OBJETIVOS

Verificar a aplicação dos recursos da alimentação escolar, comprovando-se:

- o dinheiro do programa foi aplicado em alimentos para a alimentação escolar;
- os valores pagos estão de acordo com os preços do mercado;
- os produtos comprados estão sendo utilizados na alimentação dos alunos;
- os produtos comprados são de boa qualidade;
- visitar escolas para saber se a alimentação chega aos alunos e informar no parecer quando forem detectadas falhas graves e irregulares.

- 1º reunião Ordinária Conselho de Alimentação Escolar em 03 de fevereiro para planejamento de reuniões; proposta de visitas e prestação de Contas;
- Reunião presencial em 03 de março tendo como pauta aprovação dos recursos utilizados em 2022 e organização das primeiras visitas técnicas em março.
- Em 14 de abril Apresentação da visita técnica realizada; desligamento de representantes e Visibilizar o CAE para profissionais da educação e famílias;
- Registro de abertura de Edital para complementação de membros; Aprovação do edital para publicação pelos conselheiros; Visita de fiscalização e recriação do comitê gestor do PNAE; (26/06)
- Assembleia dia 14 de julho para Eleição de novos membros do Conselho de Alimentação Escolar.
- Formação de cozinheiras realizada entre 17 a 26 de julho com tema prática culinária para refeições escolares infantil e fundamental.
- Em 11 de agosto realizada reunião ordinária sendo uma das pautas a publicação da chamada pública para agricultura familiar.
- Reunião presencial na Prefeitura (06/10) apresentado um balancete sobre o ano e perspectiva do ano de 2024
- Reunião online (10/11) como pauta Visitas técnicas; substituição de representante do poder executivo; questões referentes ao NEIM Alessandra Abdalla.

CONSELHO MUNICIPAL DE TURISMO

O Conselho foi criado no ano de 1992 tendo como atribuições formular, coordenar e dirigir a política municipal de turismo.

Compreende-se como política municipal de turismo a atividade decorrente de todas as iniciativas ligadas à indústria do turismo, sejam originárias do setor privado ou público, isoladas ou coordenadas entre si, desde que reconhecido seu interesse para o desenvolvimento econômico do Município, preservando-se suas riquezas naturais.

Constituído de representantes de órgãos oficiais, da iniciativa privada e outras entidades, terá composição definida pelo Decreto Regulamentador da presente Lei e obrigatoriamente contará com um representante de cada uma das seguintes áreas:

- Secretaria Municipal de Transportes e Obras;
- Secretaria de Urbanismo e Serviços Públicos;
- Patrimônio Histórico e Artístico Municipal;
- Agentes de Viagem;
- Transportadores;
- Entidades Ecológicas;
- Indústria Hoteleira;
- Movimento Comunitário;
- Comércio e Indústria;
- Câmara Municipal de Florianópolis.



Carlos B. Leite



Anita Pires

ATIVIDADES 2023

- 10 de abril de 2023, foi dada posse ao novo conselho Municipal de Turismo, onde a FloripAmanhã era então representada por Milton Zuanazzi como titular e Anita Maria Silveira Pires como suplente;
- Foram realizadas reuniões ondem foram discutidas questões como:
 - Nova estruturação da pasta do turismo após a reforma administrativa, com a estrutura de planejamento e estratégia de aproximação com o trade turístico.
 - Necessidade de aliar as ações do turismo com a pasta da cultura, articulando os polos e potencializando a cultura local como ponto de partida.
 - Necessidade de organização da captação de eventos para Florianópolis.
 - Desenvolvimento de um fluxo de solicitação e emissão de alvarás de eventos em consonância com as outras secretarias envolvidas, unificando a agenda de todos os eventos à esta secretaria, qualificando a demanda da captação.
 - Necessidade de que se produza um aplicativo e site que compile todas as informações relevantes sobre o destino turístico, tanto para o ramo de serviços e negócios, quanto para o turista que busca dados.
 - estratégia de criar bolsões de estacionamento na Passarela do Samba Nego Querido, com identificação dos veículos e bolsões espalhados na cidade para que estacionem sem prejudicar o fluxo do trânsito.

CONSELHO MUNICIPAL DE TURISMO



Carlos B. Leite



Anita Pires

ATIVIDADES 2023

- Concessão do Centro de Eventos CENTROSUL; necessidade de garantir agenda para o setor de captação e ventos no ano de 2026, haja vista que há a certeza até 2025 apenas, de que o CENTROSUL assume a gestão do local.
- participação na Feira de eventos EBS, que acontece em São Paulo, no mês de maio. O trade acolheu a proposta e votou em totalidade no uso do Fundo Municipal de Turismo para aportar a participação do município com um stand na referida feira.
- Busca dos dados relacionados ao turismo, haja vista que a transição da pasta não trouxe os dados necessários, para compor e fazer o registro de Florianópolis no Mapa Brasileiro do Turismo.
- Fenaostra 2023
- Ideia de espetáculo de réveillon, sem fogos, com drones, conforme apresentações que aconteceram em Copacabana, no Rio de Janeiro. A ideia é converter o valor gasto em fogos, no espetáculo de drones, deixando fogos apenas na ponte, em forma de cascata.
- Encontro regional de turismo que o da GranFpolis realizado em Florianópolis;
- A crescente do turismo HALAL e LGBT, sobre os nichos específicos a explorar no setor de eventos.
- Ideia de alinhar periodicamente com IGR assuntos relacionados ao planejamento regional turístico.
- Natal 2023 como marco inicial da temporada de verão.
- Projeto Floripa 365, com ideia de doze meses e doze eventos.
- proposta de criar um ambiente no aeroporto com os receptivos, para organizar a venda de passeios e atrações da cidade.
- indicação de membros para comporem o conselho deliberativo fiscal do Fundo Municipal de Turismo.
- Sugestão da criação de um fundo de projetos de incentivo ao turismo.
- A proposta de participação no Floripa Day, promovido pelo Destino Floripa, que acontecerá em Santiago, no Chile, com presença de empresários do setor e aporte da PMF, a fim de promover Florianópolis como destino turístico.
- encontro mundial de negócios Náuticos, SPBoatShow, que acontecerá em São Paulo ao fim de outubro.
- Encontro Brasileiro de Cidades Criativas UNESCO da Gastronomia realizado em Florianópolis.
- Plano de Turismo de Florianópolis, que será atualizado em parceria com SEBRAE, concomitantemente com planejamento efetivo, para que em 2024
- proposta de criar comissões setoriais para cada assunto relacionado ao turismo, como governança, marketing, ambiente de negócios, formação e capacitação profissional.
- Floripa Conecta 2023.
- Proposta do "Selo 365"

FRENTE PARLAMENTAR PARA O DESENVOLVIMENTO ECONÔMICO (CMF)

A Frente é composta por parlamentares, criada pelo vereador Miltinho Barcelos e que a parte de 2022 é coordenada pela Vereadora Manoella V da Silva. A Frente é composta por representantes de entidades empresariais, parlamentares e sociedade civil, e órgãos públicos e tem como finalidade discutir o impacto da legislação na geração de renda da cidade.

Representando mais de 80% do setor produtivo de Florianópolis, tem como objetivo integrar o setor produtivo com a Câmara Municipal, permitindo a elaboração conjunta de políticas econômicas voltadas para a desburocratização e desenvolvimento econômico.

Com a união de parlamentares e sociedade civil, a Frente continua a lutar por mais estímulo às empresas, garantia de novos empregos, valorização ao consumo na região, fomento ao turismo e pelo crescimento de nossa Florianópolis.

Tem o objetivo principal de aproximar a iniciativa privada das tomadas de decisões do poder público.



Salomão Mattos Sobrinho



Aliator Silveira

ATIVIDADES 2023

Foram realizadas diversas reuniões onde os principais temas debatidos foram:

- Alteração na redação do projeto de Lei sobre IPTU Autodeclaratório PL 1902/2022
- Atualização sobre os trâmites do PLC 1909/2022 (voto minerva)
- Atualização na redação do projeto das CND - PLC 1853/2021
- Atualização sobre trâmites do Retrofit - PLC 1750/2018
- Discussão para criação do projeto de Lei que pretende simplificar a realização de eventos.
- Outorga Onerosa: Discussão sobre a implementação de outorga onerosa como instrumento de desenvolvimento urbano.
- Cidade Limpa: Abordagem dos aspectos relacionados à política de ordenamento urbano visando a preservação e valorização do espaço público.
- Retrofit: Análise da viabilidade e benefícios do retrofit na revitalização de áreas urbanas.
- Gratuidade do Transporte Público para Mulheres e Idosos: Debate sobre a importância e implicações da gratuidade do transporte público para esses segmentos da população.
- Fornecimento de Água de Forma Gratuita: Avaliação das possibilidades e impactos do fornecimento gratuito de água à comunidade.
- Caixas Eletrônicos e Vigilância 24 Horas: Proposta de medidas para garantir a segurança e acesso a serviços bancários.
- Proibição da Queima e a Soltura de Fogos de Estampidos e de Artíficos Pirotécnicos Ruidosos: Discussão sobre a proibição de artefatos pirotécnicos que causem danos ou emitam ruídos excessivos.

FRENTE PARLAMENTAR DE LIBERDADE ECONÔMICA E INOVAÇÃO



Salomão Mattos Sobrinho



Jaime de Souza

ATIVIDADES 2023

A Frente é composta por parlamentares, criada pelo vereador Miltinho Barcelos e que a partir de 2022 é coordenada pela Vereadora Manoella V da Silva. A Frente é composta por representantes de entidades empresariais, parlamentares e sociedade civil, e órgãos públicos e tem como finalidade discutir o impacto da legislação na geração de renda da cidade.

Representando mais de 80% do setor produtivo de Florianópolis, tem como objetivo integrar o setor produtivo com a Câmara Municipal, permitindo a elaboração conjunta de políticas econômicas voltadas para a desburocratização e desenvolvimento econômico.

Com a união de parlamentares e sociedade civil, a Frente continua a lutar por mais estímulo às empresas, garantia de novos empregos, valorização ao consumo na região, fomento ao turismo e pelo crescimento de nossa Florianópolis.

Tem o objetivo principal de aproximar a iniciativa privada das tomadas de decisões do poder público.

Principais temas debatidos foram:

- Reunião de trabalho (06/12) no Plenarinho da ALESC sobre as Revogações de leis que afetam negativamente o setor produtivo de do Estado; Apresentação do Projeto PAQ; Ações do setor de tecnologia em Santa Catarina.

CONSEG CONSELHO COMUNITÁRIO DE SEGURANÇA - CENTRO



Salomão Mattos Sobrinho



Otávio Ferrari Filho

Entidades de apoio às forças policiais, que representam grupos de pessoas de uma mesma comunidade, que se reúnem para discutir, planejar, analisar e acompanhar as soluções dos problemas que refletem na segurança e na qualidade de vida local.

Têm por objetivo a aproximação entre a população e as autoridades policiais do bairro ou município. Representam uma silenciosa e revolucionária ferramenta de participação popular na segurança pública.

No ano de 2023 foram debatidos temas relevantes ao grupo, como:

- Revitalização C Histórico - segunda fase
- Centro Leste x Perturbação
- Operação Fio desencapado
- Revisão do Código de Posturas
- Patinetes
- Prédio das diretorias
- Pichações x CMF
- Praça Olívio Amorim x Restaurante Popular
- Ambulante Legal - Calçadões
- Prédio Procon
- Escola Antonieta de Barros
- Floripa de todos
- PSR Agressivos
- Imóveis abandonados e invasões
- Força Tarefa DOA
- Passarela da cidadania
- Motocicletas x Ruído
- Índices criminais

COMISSÃO DE BIOÉTICA DO HOSPITAL BAIA SUL



Joaquim Nóbrega Jr

ATIVIDADES 2023

A Comissão de Bioética é um colegiado multiprofissional de natureza autônoma, consultiva e educativa, com o objetivo de auxiliar na reflexão e na solução de questões relacionadas à moral e à bioética que surgem na atenção aos pacientes.

Formado por um grupo multidisciplinar, com profissionais das mais diversas formações (psicologia, medicina, enfermagem, fisioterapia, teologia, filosofia, assistência social, fonoaudiologia, dentre outros) e procura analisar casos clínicos, em todos os seus aspectos e contextos. A sociedade civil é representada pela FloripAmanhã, na pessoa de nosso presidente do Conselho Consultivo Joaquim Nóbrega Jr.

Auxiliam na resolução de conflitos morais do campo da saúde, garantindo a preservação da dignidade e da humanidade dos pacientes.

A bioética é um campo de estudo onde são abordadas questões de dimensões morais e éticas, que relacionam pesquisas, decisões, condutas e procedimentos da área da biologia e da medicina ao direito à vida.

- Para 2023 a Comissão de Bioética foi reformulada e agora se denomina Comissão de Bioética e Cuidado Focado na Pessoa

GRUPO DE TRABALHO INDICAÇÃO GEOGRÁFICA - OSTRAS DE FLORIPA



Anita Pires



Márcia R. Teschner

ATIVIDADES 2023

A ostra catarinense é conhecida e reconhecida em todo território nacional, onde atingiu um status de grife com as marcas “Ostras de Florianópolis” e/ou “Ostras de Santa Catarina”, sinônimas de qualidade e de iguaria com sabor diferenciado.

Estas marcas surgiram “espontaneamente” entre o público consumidor, sem o acompanhamento de nenhum trabalho de marketing especializado. Estudos foram realizados entre os anos de 2003 a 2007 para candidatar a marca “Ostra de Florianópolis” a um processo de obtenção de um selo de Indicação Geográfica (IG). Os selos de IG foram instituídos através da “Lei da Propriedade Industrial 9.279/1996”, dando ao Instituto Nacional da Propriedade Industrial (INPI) a competência para ordenar o registro das IGs no Brasil.

Tal lei considera duas modalidades de Indicação geográfica: a “Indicação de Procedência” (IP) e a “Denominação de Origem” (DO). A IP vincula um produto ao seu local de produção, de extração, de fabricação ou prestação de determinado serviço.

Florianópolis é o município maior produtor de ostras, respondendo por 68,98% da produção nacional.

fonte:

<https://www.aquaculturebrasil.com/artigo/45/ostra-de-florianopolis-%E2%80%93-a-indicacao-geografica-que-vem-do-mar>

- Realizadas diversas reunião do grupo de trabalho para a construção do processo para a denominação de Origem das ostras de Floripa;
- Realizada Reunião de Maricultores durante a Fenaostra 2023 com elaboração de Manifesto em prol da Maricultura Sustentável e constituição de grupo de trabalho sob o mesmo foco;
- Para enfrentar esses desafios e promover uma maricultura sustentável em Florianópolis, propomos os seguintes encaminhamentos, acordados em consenso:
 - 1. Planejamento Conjunto
 - Unir esforços com o poder público, instituições de pesquisa, organizações não governamentais e a comunidade em geral para desenvolver um plano de ação conjunto. Esse plano abordará questões como saneamento básico, preservação do ecossistema marinho e promoção da maricultura sustentável. O objetivo é garantir um ambiente propício ao cultivo de ostras e à proteção de nossos recursos naturais.

GRUPO DE TRABALHO INDICAÇÃO GEOGRÁFICA - OSTRAS DE FLORIPA



Anita Pires



Márcia R. Teschner

ATIVIDADES 2023

- 2. Diagnóstico da Cadeia Produtiva
 - Realizar um diagnóstico abrangente da cadeia produtiva da maricultura em Florianópolis. Isso incluirá a identificação de gargalos e oportunidades de melhoria em todos os elos da cadeia, desde o cultivo até o mercado. O objetivo é melhorar a eficiência e a qualidade de nossa produção, garantindo competitividade no mercado nacional e internacional.
- 3. Constituir uma Comissão para Contribuir no Planejamento da FENAOSTRA 2024
 - A FENAOSTRA é um evento de extrema relevância para nossa atividade, e, para 2024, gostaríamos de, através de uma comissão representativa, integrar sua organização e seu planejamento, para garantir que o evento destaque a maricultura sustentável, contribuindo com estratégias e ações que valorizem nossa produção e nossa busca pela sustentabilidade.
- Realização de evento em 12 dez com o objetivo de apresentar um pouco mais da cultura, da tradição e da atividade de maricultura da região da Grande Florianópolis, de "Floripa" que está rumo a conquistar o selo de Indicação Geográfica, e neste mesmo dia com a entrega oficial do pedido do registro de Denominação de Origem (DO) das Ostras de Floripa ao INPI

FORTUR - FÓRUM DE TURISMO DA GRANDE FLORIANÓPOLIS

Criado em janeiro de 2014, o Fórum de Turismo da Grande Florianópolis é um fórum de entidades patronais e não governamentais relacionadas com o turismo na Região Metropolitana da Grande Florianópolis, sem finalidade econômica, de caráter permanente e plural, sem filiação política, partidária e/ou religiosa.

São objetivos do FORTUR:

- Ser um Fórum permanente de discussão sobre o desenvolvimento de um turismo sustentável e de qualidade.
- Pensar e propor a cidade que queremos para viver e receber turistas;
- Discutir o planejamento turístico da cidade em conjunto com outras entidades e instâncias quando couber;
- Propor e acompanhar a implementação de políticas públicas ligadas ao turismo



Carlos B. Leite



Anita Pires

ATIVIDADES 2023

Em 2023 as temas em pauta do FORTUR foram:

- Encontro Brasileiro de Cidades Criativas UNESCO da Gastronomia
- Fenaostra 2023
- Floripa Conecta
- Concessão Centro Sul
- Apresentação da Smartpay
- Participação em feiras como ABAV, ENCATHO, EXPOREL entre outras
- Lançamento da Marca promocional do Turismo de Santa Catarina (25 set 23)
- Evento do Grupo ND de tema: Florianópolis: Vocação Náutica (15 set)
- Segurança Pública

FRBL - CONSELHO GESTOR DO FUNDO PARA RECONSTITUIÇÃO DE BENS LESADOS

Em Santa Catarina, o dinheiro proveniente de condenações, multas e acordos judiciais e extrajudiciais em face de danos causados à coletividade em áreas como meio ambiente, consumidor e patrimônio histórico é revertido ao Fundo para Reconstituição de Bens Lesados (FRBL), o qual financia projetos que atendem a interesses da sociedade.

O objetivo principal do FRBL é custear projetos que previnam ou recuperem danos sofridos pela coletividade.

O FRBL é administrado por um Conselho Gestor composto por representantes de órgãos públicos estaduais e entidades civis. Os representantes de órgãos públicos são permanentes e os de entidades civis são renováveis a cada dois anos, mediante sorteio público.

O Conselho Gestor, presidido por um Procurador de Justiça, representante do Ministério Público de Santa Catarina (MPSC), realiza uma reunião mensal na Procuradoria-Geral de Justiça, em Florianópolis, para analisar projetos que buscam financiamento com recursos do Fundo.

O critério de seleção seguido pelos Conselheiros considera projetos que tenham por objetivo:

1. a recuperação do meio ambiente;
2. a prevenção, principalmente pela educação ambiental;
3. a defesa do consumidor;
4. a cidadania;
5. a proteção e a valorização do patrimônio histórico, artístico, estético, turístico e paisagístico, da ordem urbanística, da ordem econômica e do patrimônio público; ou qualquer outro que atenda ao interesse difuso ou coletivo (aqueles que abrangem um número indeterminado de pessoas unidas pelo mesmo fato ou finalidade).

SAIBA MAIS

CLIQUE AQUI 

José Luis Netto Menezes



Jaime de Souza

ATIVIDADES 2023

Em 2023 a FloripAmanhã toma posse e volta a integrar o FRBL:

- Em 14 de novembro a Associação FloripAmanhã toma posse e volta a integrar o Conselho Gestor do Fundo para Reconstituição de Bens Lesados.

CODECEN CONSELHO DE DESENVOLVIMENTO DO CENTRO



Salomão Mattos Sobrinho



Hamilton Peluso

É uma ferramenta que soma os esforços voluntários da Sociedade Civil Organizada da Região - Centro, Trindade, Agrônômica, João Paulo, Santa Mônica, Pantanal, Córrego Grande, Itacorubi, Monte Verde, Saco Grande, Maciço do Morro da Cruz, dentre outras comunidades inseridas nos referidos bairros.

Tem como finalidade integrar as entidades da região do Centro, exercendo gestão estratégica e compartilhada, de forma democrática e participativa, com respeito às identidade e autonomias de seus integrantes, para promover o desenvolvimento sócio-econômico-ambiental sustentável da região do Centro.

Alguns dos objetivos são:

- Estabelecer políticas diretrizes de desenvolvimento;
- Planejar, acompanhar, apoiar e avaliar as ações de desenvolvimento da região do Centro;
- Atuar buscando a implementação da infraestrutura e equipamentos adequados à região Central ;
- Estimular a capacitação e qualificação de pessoal conforme as demandas decorrentes do processo de desenvolvimento.
- Promover a imagem e a divulgação da região do Centro.

Entidade Presidente: Associação Filosófica
Beneficente Jeronimo Coelho
Entidade Vice-Presidente: ACORS

E-mail pra contato:
codecen.floripa@gmail.com

<https://www.participafloripa.com/>

ATIVIDADES 2023

Atualmente vem trabalhando nas seguintes Pautas Prioritárias:

- Revitalização Rua Deputado Antônio Edu Vieira
- Revitalização Terminal Antigo Centro
- Construção Passarela Beira Mar Norte Terminal Rita Maria
- Política Participativa
- Paisagismo da escadaria do Igreja Nossa Sra. do Rosário
- Arborização e paisagismo da Av. Hercilio Luza
- PDAU - criação do Plano Diretor de Arborização Urbana de Florianópolis.

Projetos apresentados pela FloripAmanhã:

- Arborização, benfeitorias e equipamentos de ginástica para Praça Dr. Gilberto Guerreiro da Fonseca;
- Instalação de painel de azulejos na entrada da Praça Dr Gilberto Guerreiro da Fonseca pela Rua Professor Hermínio Jacques;
- Mapeamento do cenário da economia criativa de Florianópolis;
- Arte apoiando os galhos da figueira da Praça XV;
- Revitalização e alargamento da calçada partindo do Koxixos até o elevado das três pontes em Itacorubi.

CODENI CONSELHO DE DESENVOLVIMENTO DO NORTE DA ILHA

É uma ferramenta que soma os esforços voluntários da Sociedade Civil Organizada da Região - Canasvieiras, Cachoeira do Bom Jesus, Ponta das Canas, Lagoinha, Sambaqui, Ratoões, Jurerê, Jurerê Internacional, Daniela, Praia do Forte, Vargem Pequena, Vargem Grande, Vargem do Bom Jesus, Praia Brava, Santo Antônio de Lisboa, Cacupé, Ingleses do Rio Vermelho, São João do Rio Vermelho e as demais comunidades inseridas nos referidos bairros.

Tem como finalidade integrar as entidades do Norte da Ilha, exercendo gestão estratégica e compartilhada, de forma democrática e participativa, com respeito à identidade e autonomias de seus integrantes, para promover o desenvolvimento sócio-econômico-ambiental sustentável da região do Norte da Ilha.

Entidade Presidente: Associação Recreativa
Só Vinte

Entidade Vice-Presidente: ABIH-SC

E-mail pra contato:
codeni.floripa@gmail.com



Hamilton Peluso



Carlos Leite



Ivo Sostizzo

ATIVIDADES 2023

Atualmente vem trabalhando nas seguintes Pautas Prioritárias:

- Centro de Convenções Norte da Ilha
- Passarelas SC-401
- Macrodrenagem Cacupé
- Alargamento Praias Ingleses e Jurerê
- Saneamento Básico
- Posto Saúde Jurerê
- Segurança Pública
- Municípios Participativos

Projeto apresentado pela FloripAmanhã

- Revitalização da Rua Ranulpho José de Souza Sobrinho, Canasvieiras

CODECON CONSELHO DE DESENVOLVIMENTO DO CONTINENTE



Salomão Mattos Sobrinho Márcia R. Teschner

ATIVIDADES 2023

É uma ferramenta que soma os esforços voluntários da Sociedade Civil Organizada da Região - Estreito, Capoeiras, Coqueiros, Balneário, Canto, Jardim Atlântico, Monte Cristo, Abraão, Bom Abrigo, Itaguaçu, Chico Mendes, Coloninha, Vila Aparecida, dentre outras comunidades inseridas nos referidos bairros.

Tem como finalidade integrar as entidades do Continente, exercendo gestão estratégica e compartilhada, de forma democrática e participativa, com respeito às identidade e autonomias de seus integrantes, para promover o desenvolvimento sócio-econômico-ambiental sustentável da região Continental.

Entidade Presidente:
Associação AMABA

E-mail pra contato:
codecon.floripa@gmail.com

Atualmente vem trabalhando nas seguintes Pautas Prioritárias:

- Obras Municipais no Continente
- Segurança Pública
- Saneamento Básico
- Municípios Participativos

Projetos apresentados pela FloripAmanhã:

- Requalificação de área contígua ao Rio Araújo na sequência da Beira Mar de São José;
- Pórtico de demarcação da entrada de Florianópolis (na divisa dos municípios tanto na Via expressa quanto no Rio Araújo);
- Alargamento das calçadas entre a Polícia Federal e o IFSC, em baixo das pontes Colombo Salles e Pedro Ivo;
- Marcadores de trechos de caminhada e corrida, a cada 100 metros no Continente (reposição e/ou inserção).

CODESUL CONSELHO DE DESENVOLVIMENTO DO SUL



Otávio Ferrari Filho



Márcia R. Teschner

ATIVIDADES 2023

É uma ferramenta que soma os esforços voluntários da Sociedade Civil Organizada da Região - Campeche, Pântano do Sul, Ribeirão da Ilha, Carianos, Rio Tavares, Morro das Pedras, Pântano do Sul, Tapera, Armação do Pântano do Sul, Costeira do Pirajubaé, Saco dos Limões e as demais comunidades inseridas nos referidos bairros

Tem como finalidade integrar as entidades do Sul da Ilha, exercendo gestão estratégica e compartilhada, de forma democrática e participativa, com respeito à identidade e autonomias de seus integrantes, para promover o desenvolvimento sócio-econômico-ambiental sustentável da região Sul de Florianópolis.

Entidade Presidente: Associação Filosófica Beneficente Jerônimo Coelho
Entidade Vice-Presidente: GADEFA

E-mail pra contato:
codesul.floripa@gmail.com

Atualmente vem trabalhando nas seguintes Pautas Prioritárias:

- Parque Mangue da Costeira
- Segurança Pública
- Municípios Participativos

Projetos apresentados pela FloripAmanhã:

- Acesso de Ruas do Rio Tavares a SC406;
- Projeto Centro Cultural do Casarão Aeropostale ;
- Otimização do uso da SC 406;
- Mudança de cancha de futebol de salão no Rio Tavares .

ECRIATIVA - REDE BRASILEIRA DE CIDADES CRIATIVAS DA UNESCO

É uma rede cooperada sem finalidade econômica, de caráter técnico, institucional, científico e cultural, sem filiação política, partidária e/ou religiosa, que se regerá por regimento interno e pelas demais normas legais pertinentes.

Constitui um ambiente de comunicação, cooperação e compartilhamento entre as Cidades Criativas UNESCO do Brasil, respeitando particularidades e interesses de cada cidade de maneira ética e organizada, para a consecução dos objetivos estipulados neste regimento.

Tem por finalidade precípua constituir-se num importante campo estratégico de contribuições para o fortalecimento, a cooperação e o desenvolvimento local por meio da economia criativa, norteado pela Agenda 2030 para o Desenvolvimento Sustentável com foco nos Objetivos de Desenvolvimento Sustentável (ODS). Alguns dos objetivos são:

- Representar os interesses e potencializar as ações das Cidades Criativas do Brasil que participam da Rede Mundial das Cidades Criativas da UNESCO no que diz respeito à sua articulação nacional e internacional;
- Fortalecer e apoiar o desenvolvimento dos projetos e programas locais pactuados com a UNESCO por meio da capacitação e de ações estruturantes, com vista à continuidade e consolidação desses projetos e ações;
- Constituir-se num núcleo de inteligência sobre a Economia Criativa no país, produzindo e compartilhando pesquisas, estudos e projetos sobre o tema;
- Servir como foro de tomada de decisões conjuntas pelos seus membros, construindo um discurso que reflita a diversidade e a pluralidade das Cidades participantes;
- entre outras



Anita Pires



Márcia R. Teschner

ATIVIDADES 2023

Atualmente vem trabalhando nas seguintes Pautas Prioritárias:

- A continuidade de nossa interlocução com o MINC para aumentarmos a percepção pela equipe técnica do Ministério de nossa importância na concepção e implantação de Políticas Públicas de Economia Criativa para os próximos anos.
- Apresentamos ao MINC (com argumentos numéricos, inclusive) nossa posição e argumentação contrária quanto à incoerência da criação de um Rede Brasileira de Cidades Criativas quando já temos uma Rede Brasileira de Cidades Criativas da UNESCO.
- Apresentamos ao MINC um projeto consolidado e moderno de política pública de EC chamado Rede Brasileira de Territórios Criativos.
- Inclusão do Rio de Janeiro (RJ) e Penedo (AL) como novos destinos brasileiros a fazer parte da Rede de Cidades Criativas da Unesco, respectivamente nas categorias Literatura e Cinema. Assim, o Ecriativa passa a ser composto por 14 cidades

SAIBA MAIS

CLIQUE AQUI 

CONSELHO FISCAL DO BANCO DE ALIMENTOS DE SANTA CATARINA



Joaquim Nóbrega Jr



Marius Bagnati

"O BASC é um projeto inspirado numa experiência de sucesso que existe há mais de 14 anos no Rio Grande do Sul. Em Santa Catarina é liderada pelo Rotary e outras instituições conceituadas, baseado nos ideais de solidariedade e de responsabilidade social; visa ajudar diretamente na qualidade de vida, recebendo e distribuindo alimentos para organizações sociais que atendem comunidades em vulnerabilidade social e assim ajudando a proporcionar uma nova realidade e perspectiva de futuro.

A Associação FloripAmanhã foi convidada a participar, pela respeitabilidade e seriedade com que atua, e integra o seu Conselho Fiscal desde 2022 pra assim colaborar para solução do problema, minimizando a desigualdade e conseqüentemente contribuindo ativamente para um Mundo melhor."

Joaquim Nóbrega Jr.

FUNDO PARA A INFÂNCIA E ADOLESCÊNCIA - FIA E FUNDO PARA IDOSO - FI

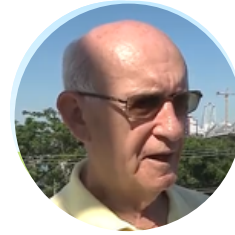

Salomão Mattos Sobrinho

Esse grupo de trabalho tem por finalidade incentivar e sensibilizar a população sobre a destinação de parte do imposto de renda para o Fundo Municipal do Idoso e também para o Fundo Municipal da Criança e do Adolescente. Esses recursos são destinados a apoiar financeiramente os programas, projetos, serviços e as ações das entidades e instituições juridicamente organizadas e inscritas nos Conselhos Municipais, voltadas para a promoção, proteção com vistas a assegurar os seus direitos sociais.

Permite a sociedade apoiar crianças e adolescentes e pessoas idosas em situação de risco social por meio da destinação dedutível do imposto de renda.

Cabe aos Conselhos analisar, fiscalizar e aprovar a utilização e aplicação dos recursos desses Fundos.

São apoiadores dessa campanha em 2022:

1. Associação FloripAmanhã
2. ACATE
3. ACIF
4. AMPE
5. CIEE/SC
6. CDL Florianópolis
7. Conselho Municipal da Pessoa Idosa
8. Conselho Municipal dos direitos da Criança e Adolescentes
9. Conselho Regional de Contabilidade de SC - CRC/SC
10. Facisc - Federação das Associações Empresariais de Santa Catarina
11. Fortur Fórum de Turismo da Grande Florianópolis
12. IASC - Instituto dos Advogados de Santa Catarina
13. Receita Federal
14. Secretaria Municipal de Assistência Social/PMF -
15. Sindicont
16. Sindifisco
17. SesconGF

ATIVIDADES 2023

- A FloripAmanhã promoveu uma campanha, juntamente com a Prefeitura de Florianópolis, entidades empresariais, sociais e de contabilidade, para incentivar as pessoas a destinarem parte do seu Imposto de Renda (IR) a projetos sociais locais, que apoiam crianças e idosos. (07/03)
- Participação no Fórum Catarinense Permanente da Sociedade Civil pelos Direitos da Pessoa Idosa - Focapi (01/06).
- FloripAmanhã integra Fórum Catarinense Permanente da Sociedade Civil pelos Direitos da Pessoa Idosa (05/06)
- A tarde do dia 05/07 foi marcada pelo Lançamento do Programa de Assessoramento para organizações da sociedade civil de Florianópolis. Uma iniciativa do Centro de Integração Empresa-Escola - CIEE/SC, que conta com o apoio da FloripAmanhã e outras 11 entidades.

CONSELHO MUNICIPAL DE HABITAÇÃO DE INTERESSE SOCIAL - CMHIS



Aliator Silveira

o Conselho Municipal de Habitação de Interesse Social (CMHIS), de caráter consultivo, fiscalizador e deliberativo, com a função de acompanhar, fiscalizar e decidir sobre a Política Habitacional de Florianópolis, assim como de todos os programas e projetos a ela relacionados.

São atribuições do CMHIS:

I - aprimorar, acompanhar e fiscalizar a execução da Política Habitacional de Florianópolis;

II - propor e participar da elaboração de planos, projetos e programas habitacionais do Município;

III - definir e decidir sobre as diretrizes para o uso dos recursos do Fundo Municipal para a Habitação de Interesse Social (FMHIS);

IV - receber as demandas da sociedade para fins de habitação, desenvolvimento social, de saneamento básico e regularização fundiária sustentável;

V - convocar e coordenar a Conferência Municipal de Habitação;

VI - garantir a transparência pública na elaboração e acompanhamento da Política Habitacional de Florianópolis;

VII - sugerir, acompanhar e supervisionar a aplicação dos recursos destinados à habitação de interesse social;

VIII - acompanhar e supervisionar a gestão financeira e contábil do Fundo Municipal de Habitação de Interesse Social; (Revogado pela Lei nº 9353)

IX - apreciar Plano de Metas anual e plurianual em consonância às fontes de recursos orçamentários, próprios, vinculados ou de financiamentos;

X - propor estudos e medidas que visem à integração dos assentamentos precários ao tecido urbano, através de programas de regularização fundiária - urbanística e jurídica - e do desenvolvimento de projetos sociais de geração de trabalho, renda e capacitação profissional nestas áreas;

XI - opinar, dar parecer e deliberar acerca das propostas orçamentárias, anual e plurianual relativa a política municipal de habitação;

XII - garantir a articulação da política habitacional de interesse social do município às políticas sociais, ambientais e econômicas;

XIII - promover a integração da política habitacional de interesse social com a política de desenvolvimento, de mobilidade, de gestão urbana e de regularização fundiária ao Plano Diretor;

XIV - garantir a implantação dos instrumentos da política urbana previstos no Estatuto da Cidade, atendendo ao princípio constitucional da função social da cidade e da propriedade;

XV - discutir e participar das ações de intervenção pública em assentamentos precários; e

XVI - articular junto ao poder público no sentido de garantir o acesso à moradia com condições de habitabilidade, priorizando as famílias com renda mensal de até três salários mínimos e as famílias com membros portadores de dificuldades física e/ou doença crônica.

XVII - gerir o Fundo Municipal de Habitação e Interesse Social (FMHIS). (Redação acrescida pela Lei nº 9353/2013)

CONSELHO MUNICIPAL DE HABITAÇÃO DE INTERESSE SOCIAL - CMHIS



Aliator Silveira

ATIVIDADES 2023

Atualmente vem trabalhando nas seguintes Pautas :

- A FloripAmanhã promoveu uma campanha, juntamente com a Prefeitura de Florianópolis, entidades empresariais, sociais e de contabilidade, para incentivar as pessoas a destinarem parte do seu Imposto de Renda (IR) a projetos sociais locais, que apoiam crianças e idosos. (07/03)
- Posse dos Conselheiros (10/03) do CMHIS Gestão 2023/2024;
- Informações contábeis e financeiras do período de janeiro a março/2023 do FMHIS, Composição do Conselho Gestor do FMHIS, conforme Lei 472/2013 e Decreto 14.764/2015; Atualização da tramitação dos projetos de lei na Câmara de Vereadores pertinentes à Política de Habitação; Composição da Comissão eleitoral do CMHIS; (13/04)
- Percentual e fontes de recursos para o FMHIS; Apresentação do projeto da Comunidade Vargem do Bom Jesus (11/05)
- Discussão e aprovação do Edital de Convocação e do Regimento Interno das Plenárias Públicas para eleição dos representantes da sociedade civil da Região Norte da Ilha, Região Leste da Ilha e Região Continental no CMHIS - Gestão 2023/2024. (23/05)
- Participação no Fórum Catarinense Permanente da Sociedade Civil pelos Direitos da Pessoa Idosa - Focapi (01/06).
- FloripAmanhã integra Fórum Catarinense Permanente da Sociedade Civil pelos Direitos da Pessoa Idosa (05/06)
- Processo eleitoral do CMHIS: Região Norte da Ilha, Região Leste da Ilha e Região Continental; (15/06)
- A tarde do dia 05/07 foi marcada pelo Lançamento do Programa de Assessoramento para organizações da sociedade civil de Florianópolis. Uma iniciativa do Centro de Integração Empresa-Escola - CIEE/SC, que conta com o apoio da FloripAmanhã e outras 11 entidades.
- Reunião Ordinária em 19/10 tratou sobre a minuta de Ofício sobre outorga onerosa e Deliberação sobre a organização do Grupo de Trabalho da Habitação.
- Debatedo na 104ª REUNIÃO em 9 de novembro sobre o Programa Floripa Regular, O Programa dispõe do mapa onde tem os três serviços: O Reurb Histórico, Meu Bairro Regular e Reurb Específico.
-

**DOCUMENTOS
CONTÁBEIS 2023**

- 1.BALANÇO PATRIMONIAL
- 2.BALANCETE FINANCEIRO
- 3.DEMONSTRATIVO DO RESULTADO DO PERÍODO (DRP)
- 4.DEMONSTRAÇÃO DOS FLUXOS DE CAIXA (DFC)
- 5.DEMONSTRATIVO DAS MUTAÇÕES DO PATRIMÔNIO LÍQUIDO (DMPL)



ASSOCIAÇÃO FLORIPAMANHÃ

CNPJ 07.623.319/0001-12

BALANÇO PATRIMONIAL

Exercícios Findos em 31 de Dezembro - Em Reais (R\$)

ATIVO			PASSIVO		
	2023	2022		2023	2022
CIRCULANTE	152.027,63	204.916,67	CIRCULANTE	98.689,65	78.691,14
DISPONIBILIDADES	149.424,74	203.406,01	OBRIGAÇÕES TRIBUTARIAS	50,80	191,74
Caixa	-	-	Impostos a Recolher	50,80	191,74
Banco - recurso sem restrição	-	11.219,48	OBRIGAÇÕES TRABALHISTAS	19.421,93	17.779,22
Banco - recurso com restrição	4.945,35	3.674,61	Obrigações com Pessoal	9.124,00	8.647,00
Aplicação Financeira - recurso sem restrição	35.057,72	134.027,20	Obrigações Previdenciárias	10.297,93	9.132,22
Aplicação Financeira - recurso com restrição	109.421,67	54.484,72	PROVISÕES	23.064,85	17.574,17
CLIENTES	-	-	Férias	23.064,85	17.574,17
Clientes a Receber	-	-	OUTRAS OBRIGAÇÕES	8,96	-
OUTROS CRÉDITOS	2.602,89	1.510,66	Reembolso a pagar	8,96	-
Adiantamento de Viagem	1.510,66	1.510,66	PROJETOS	56.143,11	43.146,01
Adiantamento de Fornecedores	-	-	Projeto Cidade Unesco	14.105,90	13.225,32
TRIBUTOS A RECUPERAR	1.092,23	-	Baile Místico	-	-
Tributos a recuperar	1.092,23	-	Movimento Floripa Sustentavel	42.037,21	29.920,69
NÃO CIRCULANTE	22.567,33	21.530,12	NÃO CIRCULANTE	-	-
INVESTIMENTO	15.647,27	13.607,38	PATRIMÔNIO SOCIAL	75.905,31	147.755,65
Cotas de Capital	15.647,27	13.607,38	SUPERAVITS/DÉFICITS	75.905,31	147.755,65
IMOBILIZADO	6.920,06	7.922,74	Superavit Acumulado	147.755,65	144.780,33
Bens em Operação	41.644,03	41.644,03	Resultado do Exercício	-28.328,64	2.604,42
(-)Depreciação Acumulada	-34.723,97	-33.721,29	Ajuste de Exercício	-43.521,70	370,90
TOTAL DO ATIVO	174.594,96	226.446,79	TOTAL DO ATIVO	174.594,96	226.446,79

SOLANGE
NATALINA
BORGHESAN:887
70281904

Assinado de forma digital
por SOLANGE NATALINA
BORGHESAN:8877028190
Dados: 2024.03.11
15:18:32 -03'00'

Jaime de Souza
Presidente
CPF: 133.309.009-97

Solange N Borguesan
Contador
CRC/SC 025018/O-2
CPF: 887.702.819-04

BALANCETE

Código	Classificação	Descrição da conta	Saldo Anterior	Débito	Crédito	Saldo Atual
1	1	ATIVO	227.106,19D	649.113,03	700.964,86	175.254,36D
2	1.1	ATIVO CIRCULANTE	204.916,67D	647.073,14	699.962,18	152.027,63D
3	1.1.1	DISPONIVEL	203.406,01D	645.632,83	699.614,10	149.424,74D
7	1.1.10.2	BANCOS CONTA MOVIMENTO	14.894,99D	573.835,95	583.784,69	4.945,35D
1087	1.1.10.200.1	SICCOB c/c 110.469-1 - PROJETO CIDADE UNESCO DA GAST	1.332,75D	74.840,88	72.851,80	3.321,83D
898	1.1.10.200.1	Siccob c/c 47735-4	11.219,48D	302.877,74	314.097,22	0,00
1187	1.1.10.200.1	SICCOB c/c 177.058-6 - MOVIMENTO FLORIPA SUSTENTÁVE	2.341,86D	196.117,33	196.835,67	1.623,52D
10	1.1.10.3	APLICAÇÕES FINANCEIRAS LIQUIDEZ IMEDIATA	188.511,92D	71.796,88	115.829,41	144.479,39D
1394	1.1.10.300.1	Conta Investimento c/c 110469-1 nº 1 - Recurso com restriçã	8.619,47D	890,59	5.614,21	3.895,85D
1590	1.1.10.300.1	Conta Investimento c/c 110469-1 nº 2 - RDC - longo CDI 30	0,00	13.914,64	0,00	13.914,64D
1588	1.1.10.300.1	Conta Investimento c/c 110469-1 nº 2 - RDC - longo CDI 90	0,00	10.546,44	0,00	10.546,44D
1721	1.1.10.300.1	Conta Investimento c/c 177058-6 nº 2 - RDC - Longo CDI 30	0,00	31.825,76	25.124,97	6.700,79D
1393	1.1.10.300.1	Conta Investimento c/c 47735-4 nº 11 CDI 90	93.554,86D	11.700,47	7.973,30	97.282,03D
1524	1.1.10.300.1	Conta Investimento c/c 47735-4 nº 12 CDI 181	10.791,33D	1.348,31	0,00	12.139,64D
1433	1.1.10.300.1	Conta Investimento c/c 47735-4 nº 2 CDI 120	11.140,12D	878,02	12.018,14	0,00
1392	1.1.10.300.1	Conta Investimento c/c 47735-4 nº 2 CDI 30	18.540,89D	169,64	18.710,53	0,00
1435	1.1.10.300.1	Investimento Movimento Floripa Sustentável - 177058-6 Rec	18.217,98D	290,82	18.508,80	0,00
1194	1.1.10.300.1	Investimento Movimento Floripa Sustentável - Recurso com r	27.647,27D	232,19	27.879,46	0,00
18	1.1.3	OUTROS CRÉDITOS	1.510,66D	1.440,31	348,08	2.602,89D
23	1.1.30.5	ADIANTAMENTOS A FORNECEDORES	1.510,66D	0,00	0,00	1.510,66D
1109	1.1.30.500.1	Adiantamento de Viagem	1.510,66D	0,00	0,00	1.510,66D
28	1.1.30.8	TRIBUTOS A RECUPERAR/COMPENSAR	0,00	1.440,31	348,08	1.092,23D
1532	1.1.30.800.1	FGTS A RECUPERAR	0,00	1.440,31	348,08	1.092,23D
87	1.3	ATIVO NÃO CIRCULANTE	22.189,52D	2.039,89	1.002,68	23.226,73D
88	1.3.1	INVESTIMENTOS	13.607,38D	2.039,89	0,00	15.647,27D
89	1.3.10.1	COTAS DE CAPITAL	13.607,38D	2.039,89	0,00	15.647,27D
90	1.3.10.100.1	Cotas de Capital - Sicoob	13.507,38D	2.039,89	0,00	15.547,27D
1111	1.3.10.100.1	Cotas de Capital - Sicoob - Projeto Cidade Unesco	100,00D	0,00	0,00	100,00D
111	1.3.2	IMOBILIZADO	7.922,74D	0,00	1.002,68	6.920,06D
112	1.3.20.1	BENS EM USO E OPERAÇÃO	41.644,03D	0,00	0,00	41.644,03D
118	1.3.20.100.1	Benfeitoria em Imóveis Terceiros	18.680,76D	0,00	0,00	18.680,76D
1124	1.3.20.100.1	Computadores e Periféricos	8.999,98D	0,00	0,00	8.999,98D
119	1.3.20.100.1	Máquinas e Equipamentos	3.383,20D	0,00	0,00	3.383,20D
117	1.3.20.100.1	Móveis e Utensílios	10.580,09D	0,00	0,00	10.580,09D
125	1.3.20.9	(-) DEPRECIações, AMORT. E EXAUS. ACUMUL	33.721,29C	0,00	1.002,68	34.723,97C
145	1.3.20.900.1	(-) Amortização Benfeitorias Imóveis Ter	18.676,15C	0,00	0,00	18.676,15C
1125	1.3.20.900.1	(-) Depreciação Computadores e Periféricos	1.284,62C	0,00	880,08	2.164,70C
127	1.3.20.900.2	(-) Depreciação e Moveis e Utensílios	10.407,04C	0,00	92,88	10.499,92C
128	1.3.20.900.3	(-) Depreciações de Máquinas, Equip. Fer	3.353,48C	0,00	29,72	3.383,20C
964	1.3.5	COMODATO E EMPRESTIMO	659,40D	0,00	0,00	659,40D
965	1.3.50.1	COMODATO E EMPRESTIMO	659,40D	0,00	0,00	659,40D
966	1.3.50.100.1	Comodato e Empréstimo	659,40D	0,00	0,00	659,40D
149	2	PASSIVO	227.106,19C	523.922,49	472.070,66	175.254,36C
150	2.1	PASSIVO CIRCULANTE	78.691,14C	451.701,25	471.699,76	98.689,65C
169	2.1.4	OBRIGAÇÕES TRIBUTÁRIAS	191,74C	1.453,25	1.312,31	50,80C
170	2.1.40.1	IMPOSTOS E CONTRIBUIÇÕES A RECOLHER	191,74C	1.453,25	1.312,31	50,80C
176	2.1.40.100.6	IRRF a Recolher	22,50C	22,50	0,00	0,00
180	2.1.40.101.0	COFINS A RECOLHER	76,24C	1.337,75	1.312,31	50,80C
182	2.1.40.101.2	CRF A RECOLHER	93,00C	93,00	0,00	0,00
185	2.1.5	OBRIGAÇÕES TRABALHISTA E PREVIDENCIÁRIA	35.353,39C	199.505,86	206.639,25	42.486,78C
186	2.1.50.1	OBRIGAÇÕES COM O PESSOAL	8.647,00C	95.953,00	96.430,00	9.124,00C
187	2.1.50.100.1	Salários a Pagar	8.647,00C	95.953,00	96.430,00	9.124,00C
190	2.1.50.2	OBRIGAÇÕES PREVIDENCIARIAS	9.132,22C	85.842,89	87.008,60	10.297,93C
192	2.1.50.200.1	FGTS a Recolher	1.310,08C	12.067,26	12.882,33	2.125,15C
191	2.1.50.200.1	INSS a Recolher	3.928,01C	20.966,54	17.038,53	0,00
178	2.1.50.200.1	IRRF a Recolher - Folha Pagto	3.730,34C	9.786,92	6.056,58	0,00
179	2.1.50.200.1	Pis Folha a Recolher	163,79C	1.485,11	1.496,83	175,51C
1591	2.1.50.200.1	Tributos federais	0,00	41.537,06	49.534,33	7.997,27C
193	2.1.50.3	PROVISÕES	17.574,17C	17.709,97	23.200,65	23.064,85C
194	2.1.50.300.1	Provisões para Férias	17.574,17C	17.709,97	23.200,65	23.064,85C
200	2.1.6	OUTRAS OBRIGAÇÕES	0,00	265,86	274,82	8,96C
202	2.1.60.2	CONTAS A PAGAR	0,00	265,86	274,82	8,96C
1420	2.1.60.200.1	Reembolsos a Pagar - Marcia	0,00	265,86	274,82	8,96C
1426	2.1.7	PROJETO	43.146,01C	250.476,28	263.473,38	56.143,11C
207	2.1.70.1	PROJETO CIDADE UNESCO	13.225,32C	39.920,76	40.801,34	14.105,90C
1113	2.1.70.100.1	RECEITAS	24.108,11C	0,00	40.801,34	64.909,45C
1576	2.1.70.100.100.1	Anderson Quevedo	50,00C	0,00	250,00	300,00C
1593	2.1.70.100.100.1	Angela Maria Menezes Freire	0,00	0,00	500,00	500,00C
1795	2.1.70.100.100.1	Antonio Giacomelli	0,00	0,00	3.000,00	3.000,00C
1368	2.1.70.100.100.1	ANTONIO VALERIO GHISI	250,00C	0,00	0,00	250,00C
1579	2.1.70.100.100.1	Ariel Lima Borges	150,00C	0,00	0,00	150,00C
1115	2.1.70.100.100.1	Armazem da Pasta	400,00C	0,00	0,00	400,00C

BALANCETE

Código	Classificação	Descrição da conta	Saldo Anterior	Débito	Crédito	Saldo Atual
1167	2.1.70.100.100.1	Associação Catarinense dos Produtores de Cachaça	450,00C	0,00	0,00	450,00C
1184	2.1.70.100.100.1	Carla Cabral	160,00C	0,00	0,00	160,00C
1580	2.1.70.100.100.1	Carolina Soares Baracuhy	50,00C	0,00	300,00	350,00C
1182	2.1.70.100.100.1	CDL	240,00C	0,00	0,00	240,00C
1577	2.1.70.100.100.1	Clovis Otavio Rosa	300,00C	0,00	0,00	300,00C
1148	2.1.70.100.100.1	Costão do SantinhoTurismo e Lazer	8.100,00C	0,00	0,00	8.100,00C
1732	2.1.70.100.100.1	Cynara Veiga Lopes	0,00	0,00	30,00	30,00C
1574	2.1.70.100.100.1	Daniel Augusto Heerdt de Paiva	100,00C	0,00	450,00	550,00C
1149	2.1.70.100.100.1	Daniel Chissini de castro	610,00C	0,00	500,00	1.110,00C
1572	2.1.70.100.100.1	Daniel Nunes Rovere	100,00C	0,00	200,00	300,00C
1177	2.1.70.100.100.1	Debora Edelide Seeman	80,00C	0,00	0,00	80,00C
1575	2.1.70.100.100.1	Elizabeth M Diamantopoulos Neme	100,00C	0,00	250,00	350,00C
1152	2.1.70.100.100.1	Elza Damasco dos Santos	1.300,00C	0,00	600,00	1.900,00C
1173	2.1.70.100.100.1	Essen Vinhos Ltda	902,76C	0,00	0,00	902,76C
1253	2.1.70.100.100.1	Fabiano Gonçalves Dias Gregorio	50,00C	0,00	0,00	50,00C
1573	2.1.70.100.100.1	Fausto Silva Junior	50,00C	0,00	550,00	600,00C
1581	2.1.70.100.100.1	Felipe da Silva	50,00C	0,00	600,00	650,00C
1146	2.1.70.100.100.1	Gabriel Sant'ana	600,00C	0,00	600,00	1.200,00C
1578	2.1.70.100.100.1	Igor Divaldo Krupp	150,00C	0,00	600,00	750,00C
1211	2.1.70.100.100.1	Isabel Cristina Hageman	100,00C	0,00	0,00	100,00C
1592	2.1.70.100.100.1	Janete Borges	0,00	0,00	500,00	500,00C
1733	2.1.70.100.100.1	Jatir da Silveira Bernardo	0,00	0,00	1.000,00	1.000,00C
1609	2.1.70.100.100.1	JI Administracao hoteleira ltda	0,00	0,00	5.000,00	5.000,00C
1583	2.1.70.100.100.1	Joao Alexandre Lombardo	50,00C	0,00	0,00	50,00C
1706	2.1.70.100.100.1	JULIA FARIA ACHÁ CONDE	0,00	0,00	750,00	750,00C
1185	2.1.70.100.100.1	Juliana Camila	80,00C	0,00	0,00	80,00C
1170	2.1.70.100.100.1	Lauro Alberto Beling	100,00C	0,00	0,00	100,00C
1168	2.1.70.100.100.1	LC Comercio de Alimentos	1.400,00C	0,00	0,00	1.400,00C
1584	2.1.70.100.100.1	Leandro Batistela de Melo Silveira	150,00C	0,00	600,00	750,00C
1794	2.1.70.100.100.1	LUIZ HENRIQUE GEVAERD	0,00	0,00	50,00	50,00C
1788	2.1.70.100.100.1	MARCIA TESCHENER	0,00	0,00	150,00	150,00C
1183	2.1.70.100.100.1	Maria Inez Cabral	160,00C	0,00	0,00	160,00C
1608	2.1.70.100.100.1	Michele Cristina Freitas Rodrigues Hoffmann	0,00	0,00	200,00	200,00C
1114	2.1.70.100.100.1	Pedro Soares	300,00C	0,00	100,00	400,00C
1178	2.1.70.100.100.1	Rafaela Berião	240,00C	0,00	0,00	240,00C
1150	2.1.70.100.100.1	Rancho Açoriano	1.200,00C	0,00	0,00	1.200,00C
1401	2.1.70.100.100.1	Recebimentos	1.850,00C	0,00	0,00	1.850,00C
1181	2.1.70.100.100.1	Rejane Mara Miranda	80,00C	0,00	0,00	80,00C
1395	2.1.70.100.100.1	Rendimento Aplicação Financeira	1.515,35C	0,00	3.071,34	4.586,69C
1179	2.1.70.100.100.1	Restaurante Cachoeira	160,00C	0,00	0,00	160,00C
1145	2.1.70.100.100.1	Restaurante Kibelandia	1.000,00C	0,00	0,00	1.000,00C
1499	2.1.70.100.100.1	Roberto da Luz Costa	250,00C	0,00	0,00	250,00C
1585	2.1.70.100.100.1	Roberto Henrique Barreiros Silva	300,00C	0,00	300,00	600,00C
1731	2.1.70.100.100.1	Roseli Maria da Silva Pereira	0,00	0,00	50,00	50,00C
1171	2.1.70.100.100.1	Sadia Silva Oliveira	150,00C	0,00	0,00	150,00C
1186	2.1.70.100.100.1	Sadia Silva Oliveira	200,00C	0,00	0,00	200,00C
1180	2.1.70.100.100.1	Silvana Bianchi Pereira	80,00C	0,00	0,00	80,00C
1571	2.1.70.100.100.1	Teresa Cristina Coutinho Soares	50,00C	0,00	600,00	650,00C
1582	2.1.70.100.100.1	Tereza Cristina Coutinho Soares	50,00C	0,00	0,00	50,00C
1169	2.1.70.100.100.1	Vivi Correa & Cia Ltda	200,00C	0,00	0,00	200,00C
1700	2.1.70.100.100.1	WK Administradora Hoteleira Ltda	0,00	0,00	20.000,00	20.000,00C
1176	2.1.70.100.100.1	XAE Comercio Atacadista de Cachaças	200,00C	0,00	0,00	200,00C
802	2.1.70.100.2	(-) DESPESAS	10.882,79D	39.920,76	0,00	50.803,55D
1207	2.1.70.100.200.1	Brindes	675,00D	3.100,00	0,00	3.775,00D
820	2.1.70.100.200.1	Consultoria	1.500,00D	0,00	0,00	1.500,00D
1010	2.1.70.100.200.1	Cópias e Reproduções	0,00	290,90	0,00	290,90D
1730	2.1.70.100.200.1	Despesa Intercâmbio	0,00	2.998,65	0,00	2.998,65D
1455	2.1.70.100.200.1	IR s/ Aplicação Financeira	49,67D	0,00	0,00	49,67D
971	2.1.70.100.200.1	Lanches e Refeições	2.842,36D	13.064,00	0,00	15.906,36D
1500	2.1.70.100.200.1	Material Aplicado no Projeto	1.502,92D	0,00	0,00	1.502,92D
1728	2.1.70.100.200.1	Material de Escritório	0,00	2.604,00	0,00	2.604,00D
1209	2.1.70.100.200.1	Passagem Aerea	567,24D	3.884,88	0,00	4.452,12D
1784	2.1.70.100.200.1	Propaganda e Publicidade	0,00	8.611,78	0,00	8.611,78D
1545	2.1.70.100.200.1	Registro de Dominio	76,00D	0,00	0,00	76,00D
804	2.1.70.100.200.1	Serviços Tomados	1.475,00D	4.890,00	0,00	6.365,00D
821	2.1.70.100.200.1	Tarifas Bancarias	2.194,60D	320,85	0,00	2.515,45D
1787	2.1.70.100.200.1	Taxi/Uber	0,00	155,70	0,00	155,70D
1429	2.1.70.3	2º BAILE MISTICO	0,00	0,00	0,00	0,00
1384	2.1.70.300.2	2º BAILE MISTICO	25.828,60C	0,00	0,00	25.828,60C
1549	2.1.70.300.200.1	Associação Floripamanha	190,00C	0,00	0,00	190,00C
1387	2.1.70.300.200.1	Fundação Catarinense de Cultura	14.982,27C	0,00	0,00	14.982,27C
1428	2.1.70.300.200.1	RECEITAS	10.250,00C	0,00	0,00	10.250,00C
1453	2.1.70.300.200.1	Rendimento Aplicação Financeira	406,33C	0,00	0,00	406,33C
1385	2.1.70.300.3	(-) DESPESAS 2º BAILE MISTICO	25.828,60D	0,00	0,00	25.828,60D
1522	2.1.70.300.300.1	Bens de Pequeno Valor	1.540,00D	0,00	0,00	1.540,00D
1454	2.1.70.300.300.1	IRRF s/ Aplicação Financeira	81,32D	0,00	0,00	81,32D
1506	2.1.70.300.300.1	MATERIAL Aplicado no Projeto	6.499,50D	0,00	0,00	6.499,50D
1550	2.1.70.300.300.1	Publicidade e Propaganda	4.000,00D	0,00	0,00	4.000,00D
1504	2.1.70.300.300.1	Serviços Tomados	13.400,00D	0,00	0,00	13.400,00D
1386	2.1.70.300.300.1	Tarifa Bancária	307,78D	0,00	0,00	307,78D
1233	2.1.70.4	PROJETO MOVIMENTO FLORIPA SUSTENTÁVEL	29.920,69C	210.555,52	222.672,04	42.037,21C

BALANCETE

Código	Classificação	Descrição da conta	Saldo Anterior	Débito	Crédito	Saldo Atual
1190	2.1.70.400.1	RECEITAS	498.055,08C	0,00	222.303,01	720.358,09C
1653	2.1.70.400.100.1	Abrasel Sc Associacao Brasileira De Bare	0,00	0,00	270,00	270,00C
1745	2.1.70.400.100.1	ACEA - Associação Catarinense dos Escritores de Arquitetui	0,00	0,00	240,00	240,00C
1661	2.1.70.400.100.1	ADENIR SIQUEIRA VIANA	0,00	0,00	270,00	270,00C
1790	2.1.70.400.100.1	AFONSO DOS SANTOS	0,00	0,00	120,00	120,00C
1765	2.1.70.400.100.1	Agencia de Viagens Açoriana Ltda	0,00	0,00	120,00	120,00C
1689	2.1.70.400.100.1	Aliator Silveira	0,00	0,00	150,00	150,00C
1642	2.1.70.400.100.1	Ambiens C P A Ltda Epp	0,00	0,00	270,00	270,00C
1751	2.1.70.400.100.1	Ana Cristina Lavratti	0,00	0,00	120,00	120,00C
1747	2.1.70.400.100.1	Ana Paula Poburko	0,00	0,00	120,00	120,00C
1664	2.1.70.400.100.1	Angela Carpes Rocha	0,00	0,00	150,00	150,00C
1658	2.1.70.400.100.1	Antonio Didone	0,00	0,00	270,00	270,00C
1764	2.1.70.400.100.1	Arboran	0,00	0,00	120,00	120,00C
1654	2.1.70.400.100.1	Associacao Catarinense De Medicina	0,00	0,00	270,00	270,00C
1737	2.1.70.400.100.1	Associação Comercial e Industrial	0,00	0,00	240,00	240,00C
1641	2.1.70.400.100.1	Associacao Dos Empreendedores Das Micro	0,00	0,00	300,00	300,00C
1678	2.1.70.400.100.1	Beatriz Campos Kowalski	0,00	0,00	150,00	150,00C
1769	2.1.70.400.100.1	Bruno Andre de Souza	0,00	0,00	120,00	120,00C
1603	2.1.70.400.100.1	Camara da Dirigentes lojista de Florian	0,00	0,00	5.960,00	5.960,00C
1752	2.1.70.400.100.1	Carlos Alberto de A Gomes	0,00	0,00	120,00	120,00C
1773	2.1.70.400.100.1	Carlos Alfredo Schmidt	0,00	0,00	120,00	120,00C
1450	2.1.70.400.100.1	Carlos Berenhauer Leite	1.000,00C	0,00	0,00	1.000,00C
1627	2.1.70.400.100.1	Carlos Berenhauer Leite	0,00	0,00	150,00	150,00C
1695	2.1.70.400.100.1	Carlos Joffre do Amaral Netto	0,00	0,00	150,00	150,00C
1684	2.1.70.400.100.1	Carlos Wolowski Mussi	0,00	0,00	150,00	150,00C
1452	2.1.70.400.100.1	Cassol Materiais de Construção Ltda	10.000,00C	0,00	0,00	10.000,00C
1214	2.1.70.400.100.1	CDL	4.000,00C	0,00	0,00	4.000,00C
1691	2.1.70.400.100.1	Clarice Wolowski	0,00	0,00	150,00	150,00C
1775	2.1.70.400.100.1	Claudia Cristina Carrera de Moura do Pra	0,00	0,00	120,00	120,00C
1742	2.1.70.400.100.1	Costão do Santinho Turismo e Lazer SA	0,00	0,00	120,00	120,00C
1772	2.1.70.400.100.1	Cristina Pires Pauluci	0,00	0,00	120,00	120,00C
1657	2.1.70.400.100.1	Daniel Paladino	0,00	0,00	270,00	270,00C
1681	2.1.70.400.100.1	Danilo Renato Sesiki	0,00	0,00	150,00	150,00C
1692	2.1.70.400.100.1	Darley Antonio Grandó	0,00	0,00	150,00	150,00C
1680	2.1.70.400.100.1	Diego Brites Ramos	0,00	0,00	150,00	150,00C
1509	2.1.70.400.100.1	Dimas Empreendimentos Imobiliarios Ltda	9.045,30C	0,00	0,00	9.045,30C
1624	2.1.70.400.100.1	Diogo Duarte Seixas	0,00	0,00	150,00	150,00C
1649	2.1.70.400.100.1	Douglas Goulart Virgilio	0,00	0,00	150,00	150,00C
1650	2.1.70.400.100.1	Eduardo Cardoso Rocha	0,00	0,00	150,00	150,00C
1635	2.1.70.400.100.1	Eduardo Loch	0,00	0,00	150,00	150,00C
1660	2.1.70.400.100.1	Edwilson Antonio Correia	0,00	0,00	300,00	300,00C
1651	2.1.70.400.100.1	Elida Beatriz Flores	0,00	0,00	150,00	150,00C
1677	2.1.70.400.100.1	Elza Damasco Dos Santos Beling	0,00	0,00	270,00	270,00C
1759	2.1.70.400.100.1	Estevão Roberto Ribeiro	0,00	0,00	120,00	120,00C
1451	2.1.70.400.100.1	Eugênio Raulino Koerich S/A	12.000,00C	0,00	15.000,00	27.000,00C
1768	2.1.70.400.100.1	EVVP Atlas Power Tecnologia G B Ltda	0,00	0,00	240,00	240,00C
1675	2.1.70.400.100.1	Fabio de Paula Queiroz	0,00	0,00	270,00	270,00C
1667	2.1.70.400.100.1	Faracon Contadores Assoc	0,00	0,00	450,00	450,00C
1646	2.1.70.400.100.1	Felipe Campos Didone	0,00	0,00	150,00	150,00C
1541	2.1.70.400.100.1	Fernando Marcondes de Mattos	9.000,00C	0,00	150,00	9.150,00C
1778	2.1.70.400.100.1	Fernando Peter Vanroo	0,00	0,00	240,00	240,00C
1690	2.1.70.400.100.1	Flavio Schafer	0,00	0,00	150,00	150,00C
1626	2.1.70.400.100.1	Gerson Mauricio Schmitt	0,00	0,00	150,00	150,00C
1546	2.1.70.400.100.1	Gilberto Vieira Filho	100,00C	0,00	150,00	250,00C
1771	2.1.70.400.100.1	Gilmar Fachini	0,00	0,00	120,00	120,00C
1629	2.1.70.400.100.1	Guilherme de Assunção	0,00	0,00	150,00	150,00C
1760	2.1.70.400.100.1	Gustavo Bulcão Vianna Domingues	0,00	0,00	120,00	120,00C
1537	2.1.70.400.100.1	Habitasul Empr Imobiliarios	20.000,00C	0,00	1.500,00	21.500,00C
1655	2.1.70.400.100.1	Hamilton Peluso	0,00	0,00	270,00	270,00C
1774	2.1.70.400.100.1	Heitor Blum SThiago	0,00	0,00	120,00	120,00C
1637	2.1.70.400.100.1	Henrique P Berndt	0,00	0,00	150,00	150,00C
1748	2.1.70.400.100.1	Ivo Sostizzo	0,00	0,00	120,00	120,00C
1623	2.1.70.400.100.1	Ivone Menezes	0,00	0,00	150,00	150,00C
1757	2.1.70.400.100.1	JA Arquitetura e Engenharia SS	0,00	0,00	240,00	240,00C
1753	2.1.70.400.100.1	Jafer Fredson Fernandes	0,00	0,00	120,00	120,00C
1755	2.1.70.400.100.1	Jaime de Souza	0,00	0,00	120,00	120,00C
1779	2.1.70.400.100.1	Jaques Suchodolski	0,00	0,00	120,00	120,00C
1766	2.1.70.400.100.1	JEI Consultoria Empresarial	0,00	0,00	120,00	120,00C
1213	2.1.70.400.100.1	JI Administração Hoteleira	13.750,00C	0,00	15.120,00	28.870,00C
1640	2.1.70.400.100.1	Joao Vianney Santos	0,00	0,00	150,00	150,00C
1756	2.1.70.400.100.1	Joaquim Inacio de Campos Nobrega Junior	0,00	0,00	120,00	120,00C
1697	2.1.70.400.100.1	José Eduardo Azevedo Fiates	0,00	0,00	150,00	150,00C
1688	2.1.70.400.100.1	Jose Roberto Mateus Junior	0,00	0,00	150,00	150,00C
1767	2.1.70.400.100.1	Joseli de Almeida Cintra	0,00	0,00	120,00	120,00C
1739	2.1.70.400.100.1	Julia Silva Bueno	0,00	0,00	120,00	120,00C
1740	2.1.70.400.100.1	Julival Queiroz Santana	0,00	0,00	120,00	120,00C
1639	2.1.70.400.100.1	Juraci Batista Martins	0,00	0,00	150,00	150,00C
1634	2.1.70.400.100.1	Karin Verzbckas	0,00	0,00	150,00	150,00C
1762	2.1.70.400.100.1	Leandro Ferrari Lobo	0,00	0,00	120,00	120,00C
1628	2.1.70.400.100.1	Leandro Piazza dos Santos	0,00	0,00	150,00	150,00C
1670	2.1.70.400.100.1	Lelia Pereira Da Silva Nunes	0,00	0,00	270,00	270,00C
1687	2.1.70.400.100.1	Lg - 17 Holding Ltda	0,00	0,00	150,00	150,00C
1638	2.1.70.400.100.1	Lorena Morrudo Babot	0,00	0,00	270,00	270,00C
1674	2.1.70.400.100.1	Lucas Schweitzer Da Silva	0,00	0,00	150,00	150,00C
1763	2.1.70.400.100.1	Luciana Comis Detoni	0,00	0,00	120,00	120,00C

BALANCETE

Código	Classificação	Descrição da conta	Saldo Anterior	Débito	Crédito	Saldo Atual
1633	2.1.70.400.100.1	Luciano Moura Pereira e Oliveira	0,00	0,00	270,00	270,00C
1630	2.1.70.400.100.1	Luiz Gonzaga Coelho	0,00	0,00	270,00	270,00C
1754	2.1.70.400.100.1	Luiz Henrique Gevaerd	0,00	0,00	120,00	120,00C
1644	2.1.70.400.100.1	Manoella Vieira Da Silva	0,00	0,00	270,00	270,00C
1682	2.1.70.400.100.1	Mapa Marketing E Participacoes Ltda	0,00	0,00	150,00	150,00C
1693	2.1.70.400.100.1	Marcelo Correa Petrelli Ferreira	0,00	0,00	130,00	130,00C
1668	2.1.70.400.100.1	Marcelo F Guimaraes	0,00	0,00	270,00	270,00C
1659	2.1.70.400.100.1	Marcelo Ferrari Wolowski	0,00	0,00	150,00	150,00C
1622	2.1.70.400.100.1	Marcelo May Phillippi	0,00	0,00	150,00	150,00C
1741	2.1.70.400.100.1	Marcio Luz Schaefer	0,00	0,00	120,00	120,00C
1781	2.1.70.400.100.1	Maricleia Rita Pereira	0,00	0,00	120,00	120,00C
1663	2.1.70.400.100.1	Maryanne Terezinha Mattos	0,00	0,00	270,00	270,00C
1761	2.1.70.400.100.1	Moacir HA Carqueja	0,00	0,00	120,00	120,00C
1744	2.1.70.400.100.1	Moacir Marafon	0,00	0,00	120,00	120,00C
1652	2.1.70.400.100.1	Neri Dos Santos	0,00	0,00	270,00	270,00C
1636	2.1.70.400.100.1	Norberto Schaefer	0,00	0,00	270,00	270,00C
1735	2.1.70.400.100.1	Otavio Ferrari Filho	0,00	0,00	120,00	120,00C
1685	2.1.70.400.100.1	Patricia Figueiredo Sarquis Herden	0,00	0,00	150,00	150,00C
1749	2.1.70.400.100.1	Paulo José Aragão	0,00	0,00	120,00	120,00C
1696	2.1.70.400.100.1	Paulo Silveira dos Santos	0,00	0,00	270,00	270,00C
1382	2.1.70.400.100.1	Pedra Branca Empreendimentos	12.045,30C	0,00	0,00	12.045,30C
1758	2.1.70.400.100.1	Pedro Moreira Goedert	0,00	0,00	120,00	120,00C
1621	2.1.70.400.100.1	Pedro Tavares Fernandes	0,00	0,00	270,00	270,00C
1770	2.1.70.400.100.1	Pitterson Santana	0,00	0,00	120,00	120,00C
1475	2.1.70.400.100.1	Quantum Engenharia Ltda	36.000,00C	0,00	24.000,00	60.000,00C
1402	2.1.70.400.100.1	Recebimento	10.000,00C	0,00	0,00	10.000,00C
1798	2.1.70.400.100.1	Receita com Trabalho Voluntário	0,00	0,00	86.460,00	86.460,00C
1231	2.1.70.400.100.1	Rendimento Aplicação Financeira	25.589,56C	0,00	523,01	26.112,57C
1210	2.1.70.400.100.1	Repasse de Doações - ACIF	276.129,62C	0,00	0,00	276.129,62C
1648	2.1.70.400.100.1	Ricardo Martins Da Fonseca	0,00	0,00	150,00	150,00C
1776	2.1.70.400.100.1	Rita de Cassia Nunes Azevedo	0,00	0,00	120,00	120,00C
1620	2.1.70.400.100.1	Roberto Borba	0,00	0,00	270,00	270,00C
1547	2.1.70.400.100.1	Roberto da Luz Costa	150,00C	0,00	390,00	540,00C
1669	2.1.70.400.100.1	Roberto De Oliveira	0,00	0,00	270,00	270,00C
1743	2.1.70.400.100.1	Robson Juan da Silva	0,00	0,00	120,00	120,00C
1645	2.1.70.400.100.1	Rode Anelia Martins	0,00	0,00	270,00	270,00C
1746	2.1.70.400.100.1	Rodrigo da Silva Vieira	0,00	0,00	120,00	120,00C
1686	2.1.70.400.100.1	Rodrigo Marques	0,00	0,00	420,00	420,00C
1676	2.1.70.400.100.1	Rodrigo Marques	0,00	0,00	150,00	150,00C
1647	2.1.70.400.100.1	Ronaldo Matos Martins	0,00	0,00	150,00	150,00C
1750	2.1.70.400.100.1	RS Planejamento Marketing	0,00	0,00	120,00	120,00C
1679	2.1.70.400.100.1	Rs Planejamento Marketing	0,00	0,00	150,00	150,00C
1777	2.1.70.400.100.1	Rui Luiz Gonçalves	0,00	0,00	120,00	120,00C
1631	2.1.70.400.100.1	Salomao Mattos Sobrinho	0,00	0,00	300,00	300,00C
1780	2.1.70.400.100.1	SECOVI	0,00	0,00	240,00	240,00C
1673	2.1.70.400.100.1	Secovi Regiao Fpolistubar	0,00	0,00	150,00	150,00C
1666	2.1.70.400.100.1	SEPEX SC	0,00	0,00	150,00	150,00C
1643	2.1.70.400.100.1	Sergio Marcondes Brincas	0,00	0,00	150,00	150,00C
1662	2.1.70.400.100.1	Servico De Apoio As Micro E Pequenas Emp	0,00	0,00	390,00	390,00C
1738	2.1.70.400.100.1	Sindicato do Comercio Varejista de Florianópolis	0,00	0,00	120,00	120,00C
1625	2.1.70.400.100.1	Sindicato dos Corretores de Imoveis do Estado de SC	0,00	0,00	690,00	690,00C
1698	2.1.70.400.100.1	Sindicuscon	0,00	0,00	150,00	150,00C
1709	2.1.70.400.100.1	SINDUSCON - Sindicato da Indústria da Construção Civil	0,00	0,00	50.120,00	50.120,00C
1683	2.1.70.400.100.1	Solange Natalina Borguesan	0,00	0,00	150,00	150,00C
1671	2.1.70.400.100.1	Tv O Estado Florianopolis Ltda	0,00	0,00	150,00	150,00C
1218	2.1.70.400.100.1	UNIQUE	14.000,00C	0,00	0,00	14.000,00C
1212	2.1.70.400.100.1	Unique MCA Construções	6.000,00C	0,00	0,00	6.000,00C
1632	2.1.70.400.100.1	Valerio Gomes Neto	0,00	0,00	270,00	270,00C
1548	2.1.70.400.100.1	Valério Gomes Neto	200,00C	0,00	0,00	200,00C
1736	2.1.70.400.100.1	Valmir Antunes da Silva	0,00	0,00	120,00	120,00C
1789	2.1.70.400.100.1	VALTER KOERICH	0,00	0,00	120,00	120,00C
1665	2.1.70.400.100.1	Vinicius De Luca Filho	0,00	0,00	150,00	150,00C
1694	2.1.70.400.100.1	Wanderley Redondo	0,00	0,00	270,00	270,00C
1195	2.1.70.400.100.1	WOA Empreendimentos Imobiliarios	39.045,30C	0,00	0,00	39.045,30C
1188	2.1.70.400.2	(-) DESPESAS	468.134,39D	210.555,52	369,03	678.320,88D
1201	2.1.70.400.200.1	13º Salário	14.406,82D	4.627,20	11,43	19.022,59D
1192	2.1.70.400.200.1	Alimentação	15.264,40D	3.005,84	0,00	18.270,24D
1536	2.1.70.400.200.1	Confraternização	1.280,00D	20.398,00	0,00	21.678,00D
1510	2.1.70.400.200.1	Copa e Cozinha	300,00D	0,00	0,00	300,00D
1418	2.1.70.400.200.1	Decoração	480,00D	0,00	0,00	480,00D
1797	2.1.70.400.200.1	Despesas com Trabalho Voluntário	0,00	86.460,00	0,00	86.460,00D
1202	2.1.70.400.200.1	Despesas Médicas	140,00D	0,00	0,00	140,00D
1448	2.1.70.400.200.1	Doações/ Brindes	103.208,09D	0,00	0,00	103.208,09D
1200	2.1.70.400.200.1	Férias	16.946,68D	6.371,06	342,72	22.975,02D
1197	2.1.70.400.200.1	FGTS	7.366,86D	2.444,02	1,40	9.809,48D
1540	2.1.70.400.200.1	Frete	434,38D	0,00	0,00	434,38D
1734	2.1.70.400.200.1	Hospedagem de Site	0,00	812,14	0,00	812,14D
1198	2.1.70.400.200.1	INSS	27.047,75D	9.444,23	4,68	36.487,30D
1399	2.1.70.400.200.1	IRRF s/ Aplicação	2.772,75D	748,76	0,00	3.521,51D
1539	2.1.70.400.200.1	Locação de Equipamentos	1.100,00D	2.250,00	0,00	3.350,00D
1796	2.1.70.400.200.1	Material de Escritorio	0,00	24,00	0,00	24,00D
1507	2.1.70.400.200.1	Passagem Aerea	18.585,89D	1.074,09	0,00	19.659,98D
1516	2.1.70.400.200.1	Perdas	2.091,00D	0,00	0,00	2.091,00D
1199	2.1.70.400.200.1	PIS	1.011,81D	352,39	0,17	1.364,03D

BALANCETE

Código	Classificação	Descrição da conta	Saldo Anterior	Débito	Crédito	Saldo Atual
1383	2.1.70.400.200.1	Publicidade e Propaganda	148.615,18D	22.450,00	0,00	171.065,18D
1196	2.1.70.400.200.1	Salário	74.210,25D	24.497,79	8,63	98.699,41D
1419	2.1.70.400.200.1	Serviços Tomados	28.783,00D	25.596,00	0,00	54.379,00D
1189	2.1.70.400.200.1	Tarifa Bancária	2.284,24D	0,00	0,00	2.284,24D
1204	2.1.70.400.200.1	Vale Transporte	1.805,29D	0,00	0,00	1.805,29D
1566	2.1.70.7	PROJETO NATAL SOLIDARIO SOMAR 2022	0,00	0,00	0,00	0,00
1567	2.1.70.700.1	RECEITAS	10.000,00C	0,00	0,00	10.000,00C
1569	2.1.70.700.100.1	Majestic Hub Ltda	10.000,00C	0,00	0,00	10.000,00C
1568	2.1.70.700.2	(-) DESPESAS	10.000,00D	0,00	0,00	10.000,00D
1570	2.1.70.700.200.1	Doações/Brindes	10.000,00D	0,00	0,00	10.000,00D
242	2.4	PATRIMÔNIO SOCIAL	148.415,05C	72.221,24	370,90	76.564,71C
264	2.4.3	SUPERAVITS OU DEFICITS ACUMULADOS	147.755,65C	72.221,24	370,90	75.905,31C
265	2.4.30.1	SUPERAVIT OU DEFICIT ACUMULADO	147.755,65C	72.221,24	370,90	75.905,31C
786	2.4.30.100.1	Ajustes Exercícios Anteriores	370,90C	43.892,60	0,00	43.521,70D
266	2.4.30.100.1	Superavit Acumulado	147.384,75C	28.328,64	370,90	119.427,01C
967	2.4.6	COMODATO E EMPRESTIMO	659,40C	0,00	0,00	659,40C
968	2.4.60.1	COMODATO E EMPRESTIMO	659,40C	0,00	0,00	659,40C
969	2.4.60.100.1	Comodato e Empréstimo	659,40C	0,00	0,00	659,40C

RESUMO DO BALANCETE

ATIVO	227.106,19D	649.113,03	700.964,86	175.254,36D
PASSIVO	227.106,19C	523.922,49	472.070,66	175.254,36C
CONTAS DE RESULTADOS - CUSTOS E DESPESAS	0,00	0,00	0,00	0,00
CONTAS DE RESULTADO - RECEITAS	0,00	0,00	0,00	0,00
PATRIMÔNIO SOCIAL	148.415,05C	72.221,24	370,90	76.564,71C
CONTAS DE APURAÇÃO	0,00	0,00	0,00	0,00
CONTAS DEVEDORAS	227.106,19D	649.113,03	700.964,86	175.254,36D
CONTAS CREDORAS	375.521,24C	596.143,73	472.441,56	251.819,07C
RESULTADO DO MES	0,00	0,00	0,00	0,00
RESULTADO DO EXERCÍCIO	0,00	0,00	0,00	0,00

Jaime de Souza
Presidente
Associação FloripAmanhã

SOLANGE NATALINA
BORGHEAN:88770281904
Assinado de forma digital por SOLANGE NATALINA BORGHEAN:88770281904
Dados: 2024.03.11 23:44:17 -03'00'



ASSOCIAÇÃO FLORIPAMANHÃ

CNPJ: 07.623.319/0001-12

DEMONSTRATIVO DO RESULTADO DO PERÍODO
Exercícios Findos em 31 de Dezembro - Em Reais (R\$)

	2023	2022
RECEITAS ORDINÁRIAS	1.205.631,00	998.437,00
Mensalidades	234.556,00	197.582,00
Receita com Trabalho Voluntário	963.575,00	782.005,00
Doações	-	5.600,00
Receitas com Vendas e Serviços prestados	7.500,00	13.250,00
(-) DEDUÇÕES DA RECEITA DE SERVIÇOS	-1.687,31	-2.702,63
Imposto sobre serviços	-1.687,31	-2.702,63
RECEITAS LÍQUIDAS	1.203.943,69	995.734,37
(-) CUSTOS E DESPESAS	-1.243.697,94	-1.011.801,46
Despesas com Pessoal	-166.653,81	-150.615,18
Despesas Administrativas	-113.469,13	-79.181,28
Despesas com Trabalho Voluntário	-963.575,00	-782.005,00
Viagens e Representações	-	-
RESULTADO FINANCEIRO	11.425,61	18.671,51
Despesas Financeiras	-6.205,07	-3.370,05
Receitas Financeiras	17.630,68	22.041,56
RESULTADO DO EXERCÍCIO	-28.328,64	2.604,42

Jaime de Souza
Presidente
CPF 133.309.009-97

SOLANGE NATALINA Assinado de forma digital
por SOLANGE NATALINA
BORGHESAN:887702 BORGHESAN:88770281904
81904 Dados: 2024.03.11 15:19:54
-03'00'

Solange N. Borguesan
Contador
CRC/SC 025018/O-2
CPF: 887.702.819-04



ASSOCIAÇÃO FLORIPAMANHÃ
CNPJ: 07.623.319/0001-12

DEMONSTRAÇÃO DOS FLUXOS DE CAIXA
Exercícios Findos em 31 de Dezembro - Em Reais (R\$)

	2023	2022
Atividades Operacionais		
Resultado líquido do exercício (Após IRPJ E CSLL)	-28.328,64	2.604,42
(+) Depreciação e amortização	1.002,68	1.086,89
(-) Lucro ou (+) Prejuízo na venda do Imobilizado	-	-
(+/-) Ajustes de Exercícios Anteriores	-43.521,70	370,90
Variações nos ativos e passivos		
(-) Aumento/(+) redução de Clientes	-	-
(-) Aumento/(+) redução de Outros créditos	-1.092,23	2.550,60
(-) Aumento/(+) redução de estoques	-	-
(-) Aumento/(+) redução de despesas antecipadas	-	-
(-) Aumento/(+) redução de realizável a longo prazo	-	-
(+) Aumento / (-) redução em Fornecedores	-	-375,00
(+) Aumento / (-) redução de obrigações tributárias e fiscais	-140,94	-2,26
(+) Aumento / (-) redução de obrigações sociais e trabalhistas	7.133,39	7.183,94
(+) Aumento / (-) redução de outras obrigações	8,96	-
(+) Aumento / (-) redução de projetos	12.997,10	-84.428,41
(=) Fluxo das atividades operacionais	-51.941,38	-71.008,92
Atividades de Investimentos		
(-) Aumento/(+) redução de investimentos	-2.039,89	-4.602,90
(-) Aumento/(+) redução de Imobilizado	-	-
(-) Aumento/(+) redução de Intangível	-	-
(-) Aumento/(+) empréstimos concedidos	-	-
(=) Fluxo das Atividades de Investimentos	-2.039,89	-4.602,90
Atividades de Financiamentos		
(+) Integralização/aumento de capital	-	-
(+) Aumento/(-) redução empréstimos tomados	-	-
(=) Fluxo das atividades de Financiamentos	-	-
(=) Resultado Final de Caixa	-53.981,27	-75.611,82
Aumento (Redução) das disponibilidades		
No início do período	203.406,01	279.017,83
No Final do período	149.424,74	203.406,01

Jaime de Souza
Presidente
CPF 133.309.009-97

SOLANGE NATALINA
BORGHESAN:887702
81904
Assinado de forma digital por
SOLANGE NATALINA
BORGHESAN:88770281904
Dados: 2024.03.11 15:19:09
-03'00'

Solange N Borguesan
Contador
CRC/SC 025018/O-2
CPF: 887.702.819-04



ASSOCIAÇÃO FLORIPAMANHÃ

CNPJ: 07.623.319/0001-12

DEMONSTRAÇÃO DAS MUTAÇÕES DO PATRIMÔNIO LÍQUIDO
Exercícios Findos em 31 de Dezembro - Em Reais (R\$)

	Patrimônio Social	Outras Reservas	Ajustes de Avaliação Patrimonial	Superávit/ Déficit	Total do Patrimônio Líquido
Saldos Iniciais em 01/01/2023	148.415,05				148.415,05
Movimentação do Período					
Aumento de Patrimônio Social com outras reservas					
Superavit/Déficit do Período				-28.328,64	-28.328,64
Ajustes de Avaliação Patrimonial			-43.521,70		-43.521,70
Recursos de Superávit com Restrição					
Trasferência de Superávit de Recursos sem Restrição					
Saldo Finais em 31/12/2023	148.415,05		-43.521,70	-28.328,64	76.564,71
	Patrimônio Social	Outras Reservas	Ajustes de Avaliação Patrimonial	Superávit/ Déficit	Total do Patrimônio Líquido
Saldos Iniciais em 01/01/2022	145.439,73				145.439,73
Movimentação do Período					
Aumento de Patrimônio Social com outras reservas					
Superavit/Déficit do Período				2.604,42	2.604,42
Ajustes de Avaliação Patrimonial			370,90		370,90
Recursos de Superávit com Restrição					
Trasferência de Superávit de Recursos sem Restrição					
Saldo Finais em 31/12/2022	145.439,73		370,90	2.604,42	148.415,05

Jaime de Souza
Presidente
CPF 133.309.009-97

SOLANGE
NATALINA
BORGHESAN:88
770281904
Assinado de forma digital
por SOLANGE NATALINA
BORGHESAN:8877028190
Data: 2024.03.11
15:35:13 -03'00'
Solange N Borguesan
Contador
CRC/SC 025018/O-2
CPF: 887.702.819-04

A CIDADE QUE QUEREMOS



Contato

Associação FloripAmanhã
Praça Olívio Amorim, 120 - centro
Florianópolis/SC
(48) 99987-0097

www.floripamanha.org 

secretaria@floripamanha.org 

[@floripamanha](https://www.facebook.com/floripamanha) 